

ผลการปฏิบัติตามมาตรการป้องกันและแก้ไขผลกระทบสิ่งแวดล้อม

การปฏิบัติตามมาตรการป้องกันและแก้ไขผลกระทบสิ่งแวดล้อม

2.1 ผลการดำเนินการตามมาตรการป้องกันและแก้ไขผลกระทบสิ่งแวดล้อม

บริษัท มิตรสิ่งแวดล้อมไทย จำกัด ได้ดำเนินการติดตามตรวจสอบผลการปฏิบัติตามมาตรการป้องกันและแก้ไขผลกระทบสิ่งแวดล้อม ในช่วงการก่อสร้างของ “โครงการ ก่อสร้างอาคารที่พักอาศัย พร้อมสิ่งอำนวยความสะดวกของสำนักงานปลัดกระทรวงกลาโหม (พื้นที่ประชาชน)” โดยอาศัยข้อมูลจากการสัมภาษณ์เจ้าหน้าที่และการตรวจสอบเอกสารที่เกี่ยวข้อง และการตรวจสอบสภาพพื้นที่จริง พร้อมเสนอแนะแนวทางการแก้ไขปัญหาให้เป็นไปตามมาตรการป้องกันและแก้ไขผลกระทบสิ่งแวดล้อมที่กำหนด พร้อมทั้งบันทึกผลการปฏิบัติตามมาตรการป้องกันและแก้ไขผลกระทบสิ่งแวดล้อม ในแต่ละด้านที่ได้กำหนดไว้ในรายงานการศึกษาผลกระทบสิ่งแวดล้อม ครอบคลุมปัจจัยทางสิ่งแวดล้อมที่สำคัญ ดังนี้

1. มาตรการทั่วไป
2. ทรัพยากรสิ่งแวดล้อมทางกายภาพ
3. ทรัพยากรสิ่งแวดล้อมทางชีวภาพ
4. คุณค่าการใช้ประโยชน์ของมนุษย์

ทั้งนี้จากการติดตามตรวจสอบผลการปฏิบัติตามมาตรการป้องกันและแก้ไขผลกระทบสิ่งแวดล้อม พบว่าโครงการ ก่อสร้างอาคารที่พักอาศัย พร้อมสิ่งอำนวยความสะดวกของสำนักงานปลัดกระทรวงกลาโหม (พื้นที่ประชาชน) ประจำเดือนกรกฎาคม – ธันวาคม 2565 ได้ปฏิบัติตามมาตรการป้องกันและแก้ไขผลกระทบสิ่งแวดล้อมอย่างเคร่งครัด โดยมีผลการปฏิบัติตามมาตรการฯ ดังแสดงใน ตารางที่ 2.1-1

ตารางที่ 2.1-1 ผลการปฏิบัติตามมาตรการป้องกันและแก้ไขผลกระทบสิ่งแวดล้อมของโครงการ ก่อสร้างอาคารพักอาศัย พร้อมสิ่งอำนวยความสะดวกของสำนักงาน
ปลัดกระทรวงกลาโหม (พื้นที่ประชาชน) ของสำนักงานสนับสนุน สำนักงานปลัดกระทรวงกลาโหม ประจำเดือนกรกฎาคม - ธันวาคม 2565

ผลกระทบสิ่งแวดล้อม	มาตรการป้องกันและแก้ไขผลกระทบสิ่งแวดล้อม	ผลการปฏิบัติตามมาตรการฯ	ปัญหา อุปสรรคที่ไม่สามารถปฏิบัติตามมาตรการและแนวทางแก้ไข	รูปภาพประกอบ
มาตรการทั่วไป	โครงการจะต้องปฏิบัติตามมาตรการป้องกันและแก้ไขผลกระทบสิ่งแวดล้อม และมาตรการติดตามตรวจสอบผลกระทบสิ่งแวดล้อม โครงการก่อสร้างอาคารพักอาศัยพร้อม สิ่งอำนวยความสะดวกของสำนักงานปลัดกระทรวงกลาโหม (พื้นที่ประชาชน) ของ สำนักงานสนับสนุน สำนักงานปลัดกระทรวงกลาโหม ตั้งอยู่ถนนประชาชน แขวงวงศ์สว่าง เขตบางซื่อ กรุงเทพมหานคร เป็นโครงการประเภทอาคารพักอาศัย สูง 28 ชั้น จำนวน 2 อาคาร และอาคารอเนกประสงค์ สูง 2 ชั้น 1 อาคาร มีห้องพักจำนวน 644 ห้อง ที่จอดรถยนต์ 678 คัน มีขนาดพื้นที่โครงการเท่ากับ 16-3-80.9 ไร่ หรือ 27,123.6 ตารางเมตร โดยแบ่งเป็นพื้นที่ส่วนสำนักงานมีเนื้อที่ 6-0-02 ไร่ หรือเท่ากับ 9,608 ตารางเมตร และส่วนก่อสร้างอาคารพักอาศัยใหม่ มีเนื้อที่ 10-3-78.9 ไร่ หรือเท่ากับ 17,515.6 ตารางเมตร ประกอบด้วยกรรมสิทธิ์ที่ดินจำนวน 6 แปลง คือ โฉนดเลขที่ 2172 (เลขที่ดิน 102) โฉนดเลขที่ 22008 (เลขที่ดิน 771) โฉนดเลขที่ 22007 (เลขที่ดิน 770) โฉนดเลขที่ 22006 (เลขที่ดิน 769) โฉนดเลขที่ 35748 (เลขที่ดิน 4222) และโฉนดเลขที่ 39324 (เลขที่ดิน 4223) จัดทำรายงานการประเมินผลกระทบสิ่งแวดล้อม โดย บริษัท มิตรสิ่งแวดล้อมไทย จำกัด ดังรายละเอียดต่อไปนี้		ไม่มี	รูปที่ 1

ตารางที่ 2.1-1 ผลการปฏิบัติตามมาตรการป้องกันและแก้ไขผลกระทบสิ่งแวดล้อมของโครงการ ก่อสร้างอาคารพักอาศัย พร้อมสิ่งอำนวยความสะดวกของสำนักงาน
ปลัดกระทรวงกลาโหม (พื้นที่ประชาชน) ของสำนักงานสนับสนุน สำนักงานปลัดกระทรวงกลาโหม ประจำเดือนกรกฎาคม-ธันวาคม 2565 (ต่อ)

ผลกระทบสิ่งแวดล้อม	มาตรการป้องกันและแก้ไขผลกระทบสิ่งแวดล้อม	ผลการปฏิบัติตามมาตรการฯ	ปัญหา อุปสรรคที่ไม่สามารถปฏิบัติตามมาตรการและแนวทางแก้ไข	รูปภาพประกอบ
มาตรการทั่วไป (ต่อ)	<p>1) โครงการจะต้องยึดถือปฏิบัติตามมาตรการป้องกันและแก้ไขผลกระทบสิ่งแวดล้อม และมาตรการติดตามตรวจสอบผลกระทบสิ่งแวดล้อม ตามที่เสนอไว้ในรายงานการประเมินผลกระทบสิ่งแวดล้อมโครงการก่อสร้างอาคารพักอาศัย พร้อมสิ่งอำนวยความสะดวกของ สำนักงานปลัดกระทรวงกลาโหม (พื้นที่ประชาชน) ของ สำนักงานสนับสนุน สำนักงานปลัดกระทรวงกลาโหม อย่างเคร่งครัด</p> <p>2) โครงการจะต้องบันทึกผลการติดตามตรวจสอบการดำเนินการหรือการปฏิบัติตามมาตรการป้องกันและแก้ไขผลกระทบสิ่งแวดล้อม และมาตรการติดตามตรวจสอบผลกระทบสิ่งแวดล้อม ตามที่เสนอไว้ในรายงานการประเมินผลกระทบสิ่งแวดล้อมและส่งผลการดำเนินการมายังหน่วยงานหน่วยงาน อนุญาต และ สำนักงาน นโยบายและแผนทรัพยากรธรรมชาติและสิ่งแวดล้อมตามแนวทางการเสนอรายงานผลการปฏิบัติตามมาตรการป้องกันและแก้ไขผลกระทบสิ่งแวดล้อม และมาตรการติดตามตรวจสอบผลกระทบสิ่งแวดล้อม</p>	<p>1) โครงการได้ยึดถือปฏิบัติตามมาตรการป้องกันและแก้ไขผลกระทบสิ่งแวดล้อม และมาตรการติดตามตรวจสอบผลกระทบสิ่งแวดล้อม ตามที่เสนอไว้ในรายงานการวิเคราะห์ผลกระทบสิ่งแวดล้อมโครงการก่อสร้างอาคารพักอาศัย พร้อมสิ่งอำนวยความสะดวกของสำนักงานปลัดกระทรวงกลาโหม (พื้นที่ประชาชน) ของสำนักงานสนับสนุน สำนักงานปลัดกระทรวงกลาโหมอย่างเคร่งครัด</p> <p>2) โครงการได้ทำการบันทึกผลการติดตามตรวจสอบการดำเนินการหรือการปฏิบัติตามมาตรการป้องกันและแก้ไขผลกระทบสิ่งแวดล้อม และมาตรการติดตามตรวจสอบผลกระทบสิ่งแวดล้อม และส่งผลการดำเนินการมายังหน่วยงานผู้อนุญาตและสำนักงานนโยบายและแผนทรัพยากรธรรมชาติและสิ่งแวดล้อมตามแนวทางการเสนอรายงานผลการปฏิบัติตามมาตรการป้องกันและแก้ไขผลกระทบสิ่งแวดล้อมและมาตรการติดตามตรวจสอบผลกระทบสิ่งแวดล้อม</p>	ไม่มี	รูปที่ 1

ตารางที่ 2.1-1 ผลการปฏิบัติตามมาตรการป้องกันและแก้ไขผลกระทบสิ่งแวดล้อมของโครงการ ก่อสร้างอาคารพักอาศัย พร้อมสิ่งอำนวยความสะดวกของสำนักงาน
ปลัดกระทรวงกลาโหม (พื้นที่ประชาชน) ของสำนักงานสนับสนุน สำนักงานปลัดกระทรวงกลาโหม ประจำเดือนกรกฎาคม-ธันวาคม 2565 (ต่อ)

ผลกระทบ สิ่งแวดล้อม	มาตรการป้องกันและแก้ไขผลกระทบสิ่งแวดล้อม	ผลการปฏิบัติตามมาตรการฯ	ปัญหา อุปสรรคที่ไม่สามารถ ปฏิบัติตามมาตรการและ แนวทางแก้ไข	รูปภาพ ประกอบ
มาตรการทั่วไป (ต่อ)	<p>3) ในกรณีที่โครงการมีความจำเป็นต้องเปลี่ยนแปลงรายละเอียดโครงการ หรือมาตรการป้องกันและแก้ไขผลกระทบสิ่งแวดล้อม และมาตรการติดตามตรวจสอบผลกระทบสิ่งแวดล้อม ตามที่เสนอไว้ในรายงานการประเมินผลกระทบสิ่งแวดล้อมที่ได้รับความเห็นชอบแล้ว ให้โครงการแจ้งให้หน่วยงานที่มีอำนาจหน้าที่ในการพิจารณาหรือขออนุญาตดำเนินการ ดังนี้</p> <p>1) หากหน่วยงานผู้อนุมัติหรืออนุญาตเห็นว่าการเปลี่ยนแปลงดังกล่าว เกิดผลดีต่อสิ่งแวดล้อมมากกว่า หรือเทียบเท่า มาตรการที่กำหนดไว้ในรายงานการประเมินผลกระทบสิ่งแวดล้อมที่ได้รับความเห็นชอบไว้แล้ว ให้หน่วยงานผู้อนุมัติหรืออนุญาตรับจดแจ้งให้เป็นไปตามหลักเกณฑ์ และเงื่อนไขที่กำหนดไว้ในกฎหมายนั้นๆ ต่อไป พร้อมทั้งให้จัดทำสำเนาการเปลี่ยนแปลงดังกล่าวข้างต้นที่รับจดแจ้งไว้ แจ้งให้สำนักงานนโยบายและแผนทรัพยากรธรรมชาติและสิ่งแวดล้อมเพื่อทราบ</p>	<p>3) สำหรับรายละเอียดโครงการด้านอื่นๆ ยังไม่มีการเปลี่ยนแปลงใดๆ เนื่องจากมาตรการที่ได้รับความเห็นชอบในปัจจุบันมีความเหมาะสมดีอย่างไรก็ตาม หากโครงการต้องการเปลี่ยนแปลงรายละเอียดโครงการ หรือมาตรการป้องกันและแก้ไขผลกระทบสิ่งแวดล้อม และมาตรการติดตามตรวจสอบผลกระทบสิ่งแวดล้อมที่ได้รับความเห็นชอบไว้แล้ว ทางโครงการจะดำเนินการแจ้งต่อหน่วยงานที่มีอำนาจหน้าที่ในการพิจารณาอนุมัติหรืออนุญาตทันที รวมทั้งจะปฏิบัติตามอย่างเคร่งครัด</p>	ไม่มี	รูปที่ 1

ตารางที่ 2.1-1 ผลการปฏิบัติตามมาตรการป้องกันและแก้ไขผลกระทบสิ่งแวดล้อมของโครงการ ก่อสร้างอาคารพักอาศัย พร้อมสิ่งอำนวยความสะดวกของสำนักงาน
ปลัดกระทรวงกลาโหม (พื้นที่ประชาชน) ของสำนักงานสนับสนุน สำนักงานปลัดกระทรวงกลาโหม ประจำเดือนกรกฎาคม-ธันวาคม 2565 (ต่อ)

ผลกระทบสิ่งแวดล้อม	มาตรการป้องกันและแก้ไขผลกระทบสิ่งแวดล้อม	ผลการปฏิบัติตามมาตรการฯ	ปัญหา อุปสรรคที่ไม่สามารถปฏิบัติตามมาตรการและแนวทางแก้ไข	รูปภาพประกอบ
มาตรการทั่วไป (ต่อ)	<p>2) หากหน่วยงานผู้อนุมัติหรืออนุญาตเห็นว่าการเปลี่ยนแปลงดังกล่าวอาจกระทบต่อสาระสำคัญในรายงานการประเมินผลกระทบสิ่งแวดล้อมที่ได้รับความเห็นชอบไว้แล้วให้หน่วยงานผู้อนุมัติหรืออนุญาต จัดส่งรายงานการเปลี่ยนแปลงดังกล่าว ให้สำนักงานนโยบายและแผนทรัพยากรธรรมชาติและสิ่งแวดล้อม เพื่อเสนอให้คณะกรรมการผู้ชำนาญการพิจารณารายงานการประเมินผลกระทบสิ่งแวดล้อม (คชก.) ชุดที่เกี่ยวข้องให้ความเห็นชอบประกอบก่อนดำเนินการเปลี่ยนแปลง และเมื่อโครงการได้รับอนุมัติหรืออนุญาตให้มีการเปลี่ยนแปลงให้หน่วยงานผู้อนุมัติหรืออนุญาตแจ้งผลการเปลี่ยนแปลงดังกล่าวให้สำนักงานนโยบายและแผนทรัพยากรธรรมชาติและสิ่งแวดล้อม เพื่อทราบ</p> <p>4) เมื่อเจ้าของโครงการดำเนินโครงการเสร็จสิ้นแล้ว เจ้าของโครงการมีหน้าที่ต้องปฏิบัติตามมาตรการป้องกันและแก้ไขผลกระทบสิ่งแวดล้อม และมาตรการติดตามตรวจสอบผลกระทบสิ่งแวดล้อม</p>	<p>4) โครงการปฏิบัติตามข้อกำหนดในมาตรการป้องกันและแก้ไขผลกระทบสิ่งแวดล้อม และมาตรการติดตามตรวจสอบผลกระทบสิ่งแวดล้อม ที่ระบุไว้ในรายงานการวิเคราะห์ผลกระทบสิ่งแวดล้อมอย่างเคร่งครัด</p>	ไม่มี	รูปที่ 1

ตารางที่ 2.1-1 ผลการปฏิบัติตามมาตรการป้องกันและแก้ไขผลกระทบสิ่งแวดล้อมของโครงการ ก่อสร้างอาคารพักอาศัย พร้อมสิ่งอำนวยความสะดวกของสำนักงาน
ปลัดกระทรวงกลาโหม (พื้นที่ประชาชน) ของสำนักงานสนับสนุน สำนักงานปลัดกระทรวงกลาโหม ประจำเดือนกรกฎาคม-ธันวาคม 2565 (ต่อ)

ผลกระทบ สิ่งแวดล้อม	มาตรการป้องกันและแก้ไขผลกระทบสิ่งแวดล้อม	ผลการปฏิบัติตามมาตรการฯ	ปัญหา อุปสรรคที่ไม่สามารถ ปฏิบัติตามมาตรการและ แนวทางแก้ไข	รูปภาพ ประกอบ
มาตรการทั่วไป (ต่อ)	ที่ระบุไว้ในรายงานการประเมินผลกระทบ สิ่งแวดล้อมอย่างเคร่งครัด 5) หากได้รับการร้องเรียนจากประชาชนว่าได้รับ ความเดือดร้อน รำคาญจากกิจกรรม การดำเนินการโครงการ หรือโครงการก่อให้เกิด ความเสียหายแก่สาธารณสมบัติ หรือชีวิตและ ทรัพย์สินของประชาชน เจ้าของโครงการ หรือผู้รับโอนสิทธิและหน้าที่ในการปฏิบัติตาม มาตรการป้องกันและแก้ไขผลกระทบ สิ่งแวดล้อม และมาตรการติดตามตรวจสอบ ผลกระทบสิ่งแวดล้อม จะต้องดำเนินการแก้ไข ปัญหาดังกล่าวโดยไม่ชักช้าและแจ้งหน่วยงาน อนุญาต สำนักงานนโยบายและแผน ทรัพยากรธรรมชาติและสิ่งแวดล้อม และ หน่วยงานที่เกี่ยวข้องทราบเพื่อหาแนวทางหรือ มาตรการในการแก้ไขปัญหาต่อไป	5) ปัจจุบันโครงการได้รับการร้องเรียนจากประชาชน หรือผู้พักอาศัยข้างเคียงพื้นที่ก่อสร้าง เนื่องจาก ได้รับความเดือดร้อนรำคาญจากกิจกรรมการ ก่อสร้างและก่อให้เกิดความเสียหายแก่ อาคาร/ บ้านพักอาศัยของประชาชนหรือผู้พักอาศัย ข้างเคียง ทั้งนี้ โครงการได้จัดทำแบบฟอร์มเพื่อรับ เรื่องร้องเรียน/ร้องทุกข์ทั่วไป และได้ทำการติดตั้ง กล่องรับความคิดเห็นบริเวณพื้นที่ก่อสร้างโครงการ เพื่อรับเรื่องร้องเรียนที่อาจเกิดจากการก่อสร้าง รวมถึงแอปพลิเคชัน LINE เพื่อรับเรื่องร้องเรียน และ ได้ดำเนินการค้นหาสาเหตุ และแก้ไขปัญหาทันที รวมถึงแจ้งผลการแก้ไขปัญหาดังกล่าว ที่ได้รับการ ร้องเรียนให้กับผู้ร้องเรียนทราบ	ไม่มี	รูปที่ 2

ตารางที่ 2.1-2 ผลการปฏิบัติตามมาตรการป้องกันและแก้ไขผลกระทบสิ่งแวดล้อมของโครงการ ก่อสร้างอาคารพักอาศัย พร้อมสิ่งอำนวยความสะดวกของสำนักงาน
ปลัดกระทรวงกลาโหม (พื้นที่ประชาชน) ของสำนักงานสนับสนุน สำนักงานปลัดกระทรวงกลาโหม ระยะก่อสร้าง

องค์ประกอบทาง สิ่งแวดล้อมและคุณค่า ต่างๆ	มาตรการป้องกันและแก้ไขผลกระทบ สิ่งแวดล้อม	ผลการปฏิบัติตามมาตรการฯ	ปัญหา อุปสรรคที่ไม่ สามารถปฏิบัติตาม มาตรการและแนวทางแก้ไข	รูปภาพประกอบ
1.) การสนองต่อ มาตรการป้องกัน และแก้ไข ผลกระทบ สิ่งแวดล้อม	<p>1) สำนักงานสนับสนุนสำนักงานปลัดกระทรวงกลาโหม ต้องกำหนดให้มีเจ้าหน้าที่ของโครงการ กำกับดูแลผู้รับเหมาก่อสร้าง และกำกับให้ผู้ดำเนินการก่อสร้างปฏิบัติตามเงื่อนไขที่ระบุในมาตรการป้องกันและแก้ไขผลกระทบสิ่งแวดล้อม ในรายงานการประเมินผลกระทบสิ่งแวดล้อมโครงการก่อสร้างอาคารพักอาศัยพร้อมสิ่งอำนวยความสะดวกของ สำนักงานปลัด กระทรวงกลาโหม (พื้นที่ประชาชน) และเงื่อนไขที่เพิ่มเติมโดยคณะกรรมการผู้ชำนาญการพิจารณารายงานฯ กรุงเทพมหานคร ซึ่งบริษัทฯ ต้องระบุในสัญญาว่าจ้างและควบคุมให้ผู้ดำเนินการก่อสร้างปฏิบัติตามมาตรการที่กำหนดอย่างเคร่งครัด</p> <p>2) จัดตั้งคณะกรรมการประสานงานเพื่อแก้ไขปัญหาจากการพัฒนาที่ครอบคลุมโครงการตั้งแต่ช่วงก่อสร้างและดำเนินการประกอบด้วยผู้แทนโครงการเจ้าของอาคารใกล้เคียงโครงการ ผู้แทนก่อสร้างและผู้แทนสำนักงานเขตบางซื่อ ให้ครอบคลุมการดำเนินการ ดังนี้</p>	<p>1) โครงการได้แต่งตั้งคณะกรรมการในการกำกับดูแลผู้รับเหมาก่อสร้าง และกำกับให้ผู้ดำเนินการก่อสร้างปฏิบัติตามเงื่อนไขที่ระบุในมาตรการป้องกันและแก้ไขผลกระทบสิ่งแวดล้อม ในรายงานการประเมินผลกระทบสิ่งแวดล้อมโครงการก่อสร้างอาคารพักอาศัยพร้อมสิ่งอำนวยความสะดวกของ สำนักงานปลัดกระทรวงกลาโหม (พื้นที่ประชาชน) และเงื่อนไขที่เพิ่มเติมโดยคณะกรรมการผู้ชำนาญการพิจารณารายงานฯ กรุงเทพมหานคร รวมทั้งมีเอกสารสัญญาว่าจ้างและควบคุมให้ผู้ดำเนินการก่อสร้างปฏิบัติตามมาตรการที่กำหนดอย่างเคร่งครัด</p> <p>2) โครงการได้จัดตั้งคณะกรรมการประสานงานเพื่อแก้ไขปัญหาจากการพัฒนาที่ครอบคลุมโครงการตั้งแต่ช่วงก่อสร้างและดำเนินการ รวมทั้งกำกับให้ผู้ดำเนินการสำรวจตรวจสอบอาคารข้างเคียงโครงการก่อนการก่อสร้าง พร้อมทั้งบันทึกภาพองค์ประกอบของอาคารข้างเคียงโครงการเพื่อเป็นหลักฐานสภาพ ดั้งเดิมของอาคารเพื่อเป็นข้อมูลหลักฐาน และ</p>	ไม่มี	รูปที่ 36 รูปที่ 52

ตารางที่ 2.1-2 ผลการปฏิบัติตามมาตรการป้องกันและแก้ไขผลกระทบสิ่งแวดล้อมของโครงการ ก่อสร้างอาคารพักอาศัย พร้อมสิ่งอำนวยความสะดวกของสำนักงาน
ปลัดกระทรวงกลาโหม (พื้นที่ประชาชน) ของสำนักงานสนับสนุน สำนักงานปลัดกระทรวงกลาโหม ระยะก่อสร้าง (ต่อ)

องค์ประกอบทาง สิ่งแวดล้อมและคุณค่า ต่างๆ	มาตรการป้องกันและแก้ไขผลกระทบ สิ่งแวดล้อม	ผลการปฏิบัติตามมาตรการฯ	ปัญหา อุปสรรคที่ไม่ สามารถปฏิบัติตาม มาตรการและแนวทางแก้ไข	รูปภาพประกอบ
1.) การสนองต่อ มาตรการป้องกัน และแก้ไขผลกระทบ สิ่งแวดล้อม (ต่อ)	<p>2.1) ตรวจสอบอาคารข้างเคียงโครงการ ก่อนการก่อสร้างพร้อมถ่ายภาพ องค์ประกอบของ อาคารข้างเคียง โครงการเพื่อเป็นหลักฐานสภาพ ดั้งเดิม ของอาคาร ครั้งที่ 1 ก่อนการก่อสร้าง ดำเนินการตรวจสอบและถ่ายภาพ ครั้งที่ 2 เมื่อเสร็จสิ้น การก่อสร้างส่วน ฐานรากอาคาร และครั้งที่ 3 เมื่อการ ก่อสร้างแล้วเสร็จ โดยดำเนินการตรวจสอบ และถ่ายภาพมอบต่อเจ้าของอาคารฯ และผู้แทนก่อสร้าง เพื่อรับทราบ ร่วมกัน ในกรณีที่อาคารข้างเคียงเกิด ความเสียหายเนื่องจากการก่อสร้าง โครงการ โครงการจะต้องชดเชยความ เสียหายทั้งหมดต่อเจ้าของอาคารที่ ได้รับความเสียหาย</p> <p>2.2) จัดให้มีการชดเชยความเสียหายจาก การดำเนินการของโครงการ โดยจัดให้ มีการประกันภัยงานก่อสร้างเพื่อคุ้มครอง แก่ชีวิตและทรัพย์สินต่อบุคคลที่สาม โดยมีอายุการคุ้มครองครอบคลุมถึง ผลกระทบหลังจากการก่อสร้างแล้วเสร็จ</p>	ได้จัดส่งสำเนาการตรวจสอบและถ่ายภาพมอบต่อ เจ้าของอาคารฯ และผู้แทนก่อสร้าง เพื่อรับทราบ ร่วมกัน หากมีกรณีที่อาคารข้างเคียงเกิดความ เสียหายเนื่องจากการก่อสร้างโครงการ โครงการจะ ดำเนินการรับผิดชอบและชดเชยความเสียหาย ทั้งหมดต่อเจ้าของอาคารที่ได้รับความเสียหาย ซึ่ง ครอบคลุมทั้งชีวิตและทรัพย์สินต่อบุคคลที่สาม ซึ่งมี อายุการคุ้มครองครอบคลุมถึงผลกระทบหลังจาก การก่อสร้างแล้วเสร็จ	ไม่มี	-

ตารางที่ 2.1-2 ผลการปฏิบัติตามมาตรการป้องกันและแก้ไขผลกระทบสิ่งแวดล้อมของโครงการ ก่อสร้างอาคารพักอาศัย พร้อมสิ่งอำนวยความสะดวกของสำนักงาน
ปลัดกระทรวงกลาโหม (พื้นที่ประชาชน) ของสำนักงานสนับสนุน สำนักงานปลัดกระทรวงกลาโหม ระยะก่อสร้าง (ต่อ)

องค์ประกอบทาง สิ่งแวดล้อมและคุณค่า ต่างๆ	มาตรการป้องกันและแก้ไขผลกระทบ สิ่งแวดล้อม	ผลการปฏิบัติตามมาตรการฯ	ปัญหา อุปสรรคที่ไม่ สามารถปฏิบัติตาม มาตรการและแนวทางแก้ไข	รูปภาพประกอบ
1)การสนองต่อมาตรการ ป้องกันและแก้ไข ผลกระทบ สิ่งแวดล้อม (ต่อ)	<ul style="list-style-type: none"> - สำนักงานสนับสนุน สำนักงาน ปลัดกระทรวงกลาโหม จัดให้มีเงิน สำรองสำหรับเยียวยาผู้ได้รับ ผลกระทบจากโครงการเบื้องต้น (15 ล้านบาท โดยผู้รับเหมาเป็น ผู้รับผิดชอบ) เพื่อความรวดเร็วใน ระหว่างรอการดำเนินการตาม ขั้นตอน ของ บริษัท ประกัน ความเสียหาย (ผู้รับเหมาก่อสร้าง ดำเนินการจ่ายค่าความเสียหาย ทั้งหมด ก่อนบริษัทประกันภัยจะ เข้ามาดำเนินการ) - กรณีความเสียหายที่มีต่อโครงสร้าง อาคารจะรับผิดชอบหลังจาก การก่อสร้างแล้วเสร็จ 5 ปี - กรณีความเสียหายที่เกิดจากการบัง แสงแดด หรือ ทิศทางลม จะ รับผิดชอบหลังจากการก่อสร้างแล้ว เสร็จ 1 ปี - ให้แสดงสำเนาทะเบียนกรรมสิทธิ์ ประกันภัยไว้ในที่เปิดเผยและเห็นได้ ง่ายภายในพื้นที่ก่อสร้าง 		ไม่มี	-

ตารางที่ 2.1-2 ผลการปฏิบัติตามมาตรการป้องกันและแก้ไขผลกระทบสิ่งแวดล้อมของโครงการ ก่อสร้างอาคารพักอาศัย พร้อมสิ่งอำนวยความสะดวกของสำนักงาน
ปลัดกระทรวงกลาโหม (พื้นที่ประชาชน) ของสำนักงานสนับสนุน สำนักงานปลัดกระทรวงกลาโหม ระยะก่อสร้าง (ต่อ)

องค์ประกอบทาง สิ่งแวดล้อมและคุณค่า ต่างๆ	มาตรการป้องกันและแก้ไขผลกระทบ สิ่งแวดล้อม	ผลการปฏิบัติตามมาตรการฯ	ปัญหา อุปสรรคที่ไม่ สามารถปฏิบัติตาม มาตรการและแนวทางแก้ไข	รูปภาพประกอบ
1.) การสนองต่อ มาตรการป้องกัน และแก้ไข ผลกระทบ สิ่งแวดล้อม (ต่อ)	3) กำหนดให้ผู้รับผิดชอบในการปฏิบัติตาม มาตรการในระหว่างการก่อสร้างทั้งหมด เป็นความรับผิดชอบของสำนักงานสนับสนุน สำนักงานปลัดกระทรวงกลาโหม และเป็น ผู้ควบคุม กำกับดูแลให้ผู้รับจ้างงาน ผู้กระทำ การแทนและคนงานก่อสร้างปฏิบัติตาม มาตรการฯ กำหนดทุกประการ 4) กำหนดให้การปฏิบัติตามมาตรการนี้ มีระยะเวลาครอบคลุมตลอดระยะเวลาของ การก่อสร้างโครงการ จนกว่าสำนักงาน สนับสนุน สำนักงานปลัดกระทรวงกลาโหม ได้รับมอบอาคารเรียบร้อยแล้ว ยกเว้นหากมี ความเสียหายเกิดขึ้นกับพื้นที่ข้างเคียงให้ ปฏิบัติตามมาตรการในข้อ 2)	3) โครงการได้กำหนดให้สำนักงานสนับสนุน สำนักงาน ปลัดกระทรวงกลาโหมเป็นผู้รับผิดชอบในการปฏิบัติ ตามมาตรการในระหว่างการก่อสร้างทั้งหมด รวมทั้งมีหน้าที่ควบคุม กำกับดูแลให้ผู้รับจ้างงาน ผู้กระทำการแทนและคนงานก่อสร้างปฏิบัติตาม มาตรการฯ กำหนดทุกประการ 4) โครงการได้กำหนดให้การปฏิบัติตามมาตรการนี้ มีระยะเวลาครอบคลุมตลอดระยะเวลาของการ ก่อสร้างโครงการ จนกว่าสำนักงานสนับสนุน สำนักงานปลัดกระทรวงกลาโหม ได้รับมอบอาคาร เรียบร้อยแล้ว ยกเว้นหากมีความเสียหายเกิดขึ้นกับ พื้นที่ข้างเคียงให้ปฏิบัติตามมาตรการในข้อ 2)	ไม่มี	-
2.) ทรัพยากรทาง กายภาพ (1) สภาพภูมิ ประเทศ	1) จัดวางผังบริเวณพื้นที่ก่อสร้างให้เหมาะสม โดยจัดให้พื้นที่ก่อสร้างอาคาร พื้นที่เก็บกอง วัสดุก่อสร้าง พื้นที่พักขยะ ห้องน้ำ/ส้วม ฯลฯ ให้เป็นสัดส่วน เพื่อให้เกิดความเป็นระเบียบ เรียบร้อย สะดวกในการควบคุมดูแลและ ควบคุมการใช้งาน ให้เป็นไปตามผังบริเวณ พื้นที่ก่อสร้างอย่างเคร่งครัด	1) โครงการได้วางผังและจัดเตรียมบริเวณพื้นที่ก่อสร้าง ให้เหมาะสม โดยจัดให้พื้นที่ก่อสร้างอาคาร พื้นที่เก็บ กองวัสดุก่อสร้าง พื้นที่พักขยะ ห้องน้ำ/ส้วม ฯลฯ แยกเป็นสัดส่วน รวมทั้งมีการควบคุมดูแลและ ควบคุมการใช้งาน ให้เป็นไปตามผังบริเวณพื้นที่ ก่อสร้างอย่างเคร่งครัด	ไม่มี	รูปที่ 19 รูปที่ 24 รูปที่ 25

ตารางที่ 2.1-2 ผลการปฏิบัติตามมาตรการป้องกันและแก้ไขผลกระทบสิ่งแวดล้อมของโครงการ ก่อสร้างอาคารพักอาศัย พร้อมสิ่งอำนวยความสะดวกของสำนักงาน
ปลัดกระทรวงกลาโหม (พื้นที่ประชาชน) ของสำนักงานสนับสนุน สำนักงานปลัดกระทรวงกลาโหม ระยะก่อสร้าง (ต่อ)

องค์ประกอบทาง สิ่งแวดล้อมและคุณค่า ต่างๆ	มาตรการป้องกันและแก้ไขผลกระทบ สิ่งแวดล้อม	ผลการปฏิบัติตามมาตรการฯ	ปัญหา อุปสรรคที่ไม่ สามารถปฏิบัติตาม มาตรการและแนวทางแก้ไข	รูปภาพประกอบ
(1) ส ภา พ ภูมิ ประเทศ (ต่อ)	2) จัดทำรั้วชั่วคราวเป็นรั้วทึบเมทัลชีท (Metal Sheet) สูง 6 เมตร ล้อมรอบพื้นที่ ก่อสร้าง ให้เรียบร้อยก่อนการก่อสร้าง พร้อมทั้งจัดทำประตูทางเข้าออกพื้นที่ ก่อสร้าง เป็นประตูเลื่อนผ้าใบทึบ จะปิดทึบ ตลอดเวลาเปิดเฉพาะเมื่อมีรถเข้า-ออก 3) ควบคุมการปรับถมพื้นที่และการก่อสร้างให้ จำกัดเฉพาะในพื้นที่ก่อสร้างเท่านั้น และต้อง ดำเนินการให้เป็นไปตาม พรบ.การขุดดิน และถมดิน พ.ศ. 2543 กฎกระทรวงว่าด้วย การกำหนดมาตรการป้องกันการพังทลาย ของดินหรือสิ่งปลูกสร้างในการขุดดินหรือถม ดิน พ.ศ. 2548 มยผ.1911-52 และ มยผ. 1912-52 (มาตรฐานป้องกันการพังทลายงาน ขุดดินและถมดิน) ตลอดจนกฎหมาย/ ข้อบังคับอื่นๆ ที่เกี่ยวข้อง อย่างเคร่งครัด	2) โครงการได้จัดทำรั้วทึบชั่วคราวสูงประมาณ 6 เมตร และเสริมด้วย ผ้าใบกันฝุ่น (Mesh Sheet) สูง ประมาณ 2 เมตร โดยรอบโครงการเพื่อช่วยบดบัง ทัศนียภาพที่ไม่เหมาะสม และเพื่อความเป็นสัดส่วน ไม่รบกวนพื้นที่ข้างเคียงเรียบร้อยแล้ว 3) โครงการได้กำกับดูแลและควบคุมให้ผู้รับเหมาปฏิบัติ ตามข้อกำหนดต่างๆเกี่ยวกับการก่อสร้างโครงการ อย่างเคร่งครัด พร้อมทั้งจัดให้ป้ายแสดงตาราง มาตรการฯที่โครงการต้องปฏิบัติตามติดประกาศไว้ที่ ด้านหน้าโครงการที่สามารถมองเห็นได้ชัดเจน และจัดให้มีผู้ควบคุมงานที่มีประสบการณ์ควบคุม งานก่อสร้าง	ไม่มี	รูปที่ 3
(2) ทรัพยากรดิน	1) ควบคุมการปรับถมพื้นที่และการก่อสร้างให้ จำกัดเฉพาะในพื้นที่ก่อสร้างเท่านั้น และ ต้องดำเนินการให้เป็นไปตาม พระราชบัญญัติการขุดดินและถมดิน พ.ศ. 2543 กฎกระทรวงว่าด้วยการกำหนด มาตรการป้องกัน การพังทลายของดินหรือ	1) โครงการได้กำกับดูแลและควบคุมให้ผู้รับเหมาปฏิบัติ ตามข้อกำหนดต่างๆเกี่ยวกับการก่อสร้างโครงการ อย่างเคร่งครัด พร้อมทั้งจัดให้ป้ายแสดงตาราง มาตรการฯที่โครงการต้องปฏิบัติตามติดประกาศไว้ที่ ด้านหน้าโครงการที่สามารถมองเห็นได้ชัดเจน และจัด ให้มีผู้ควบคุมงานที่มีประสบการณ์ควบคุมงานก่อสร้าง	ไม่มี	-

ตารางที่ 2.1-2 ผลการปฏิบัติตามมาตรการป้องกันและแก้ไขผลกระทบสิ่งแวดล้อมของโครงการ ก่อสร้างอาคารพักอาศัย พร้อมสิ่งอำนวยความสะดวกของสำนักงาน ปลัดกระทรวงกลาโหม (พื้นที่ประชาชน) ของสำนักงานสนับสนุน สำนักงานปลัดกระทรวงกลาโหม ระยะก่อสร้าง (ต่อ)

องค์ประกอบทางสิ่งแวดล้อมและคุณค่าต่างๆ	มาตรการป้องกันและแก้ไขผลกระทบสิ่งแวดล้อม	ผลการปฏิบัติตามมาตรการฯ	ปัญหา อุปสรรคที่ไม่สามารถปฏิบัติตามมาตรการและแนวทางแก้ไข	รูปภาพประกอบ
(2) ทรัพยากรดิน(ต่อ)	<p>สิ่งปลูกสร้างในการขุดดินหรือถมดิน พ.ศ. 2548 ตลอดจนกฎหมาย/ข้อบังคับอื่นๆ ที่เกี่ยวข้องอย่างเคร่งครัด</p> <p>2) จัดให้มีการติดตั้งแนวป้องกันดินพัง (Sheet Pile) ล้อมรอบบริเวณที่ขุดเปิดหน้าดินเพื่อก่อสร้างฐานรากเสาเข็ม และระบบสาธารณูปโภคใต้ดินต่างๆ ก่อนเริ่มทำการขุดเปิดหน้าดิน ป้องกันการพังทลายของดินโดยรอบในการขุดเปิดหน้าดินเพื่อก่อสร้างโครงสร้างระบบสาธารณูปโภคใต้ดิน</p> <p>3) จัดให้มีระบบระบายน้ำล้อมรอบพื้นที่ก่อสร้าง และจัดสร้างบ่อดักหรือบ่กรองตะกอนรอบพื้นที่ก่อสร้าง เพื่อดักเศษตะกอนดิน ให้จมตัวก่อนสูบออกสู่ระบบระบายน้ำสาธารณะ</p> <p>4) จัดให้มีการตรวจสอบ และซ่อมบำรุงเครื่องจักรกลที่ใช้ในงานก่อสร้าง ให้มีสภาพดีอยู่เสมอ เพื่อป้องกันการรั่วไหลของน้ำมัน/น้ำมันหล่อลื่นต่างๆ ปนเปื้อนลงดิน</p> <p>5) จัดให้มีสิ่งกันตกหรือราวกันที่มีความมั่นคงแข็งแรงรอบบริเวณที่กำลังมีกิจกรรมการขุดดิน รวมทั้งติดตั้งไฟฟ้าให้มีแสงสว่างเพียงพอ</p>	<p>2) โครงการได้ติดตั้งแนวกำแพงป้องกันดินพัง (Sheet Pile) ล้อมรอบบริเวณที่ขุดเปิดหน้าดินเพื่อก่อสร้างฐานรากเสาเข็ม และระบบสาธารณูปโภคใต้ดินต่างๆ ก่อนเริ่มทำการขุดเปิดหน้าดิน และทำการตรวจวัดการทรุดตัวของดินรอบพื้นที่โครงการ ทุกวันตลอดการก่อสร้างงานฐานราก ซึ่งแล้วเสร็จในเดือนสิงหาคม</p> <p>3) โครงการได้จัดให้มีระบบระบายน้ำล้อมรอบพื้นที่ก่อสร้าง และจัดสร้างบ่อดักหรือบ่กรองตะกอนรอบพื้นที่ก่อสร้าง เพื่อดักเศษตะกอนดินให้จมตัวก่อนสูบออกสู่ที่ระบายน้ำสาธารณะ</p> <p>4) โครงการจัดให้มีการตรวจสอบเครื่องจักรต่างๆ ให้อยู่ในสภาพดีและพร้อมใช้งานอยู่เสมอ หากพบว่ามี การชำรุดเสียหายจะรีบดำเนินการแก้ไขทันที</p> <p>5) โครงการจัดให้มี กำแพงกันเสียงและผ้าใบกันฝุ่น (Mesh Sheet) รอบอาคาร โดยยึดโยงแนวนั้งร้าน และตรวจสอบความแข็งแรงอยู่เสมอ</p>	<p>ไม่มี</p> <p>ไม่มี</p> <p>ไม่มี</p> <p>ไม่มี</p>	<p>-</p> <p>รูปที่ 4</p> <p>-</p> <p>รูปที่ 16</p>

ตารางที่ 2.1-2 ผลการปฏิบัติตามมาตรการป้องกันและแก้ไขผลกระทบสิ่งแวดล้อมของโครงการ ก่อสร้างอาคารพักอาศัย พร้อมสิ่งอำนวยความสะดวกของสำนักงาน
ปลัดกระทรวงกลาโหม (พื้นที่ประชาชน) ของสำนักงานสนับสนุน สำนักงานปลัดกระทรวงกลาโหม ระยะก่อสร้าง (ต่อ)

องค์ประกอบทาง สิ่งแวดล้อมและคุณค่า ต่างๆ	มาตรการป้องกันและแก้ไขผลกระทบ สิ่งแวดล้อม	ผลการปฏิบัติตามมาตรการฯ	ปัญหา อุปสรรคที่ไม่ สามารถปฏิบัติตาม มาตรการและแนวทางแก้ไข	รูปภาพประกอบ
(2) ทรัพยากรดิน (ต่อ)	ตลอดระยะเวลาขุดดินในกรณีการขุดดินใน พื้นที่ที่ไม่มีไฟฟ้าให้แสงสว่าง ต้องทาสีสิ่งกัน ตกหรือราวกันด้วยสีสะท้อนแสงที่มองเห็นได้ อย่างชัดเจน 6) ดำเนินการตรวจสอบความมั่นคงของแนว กำแพงป้องกันดินพังเป็นระยะอย่างเคร่งครัด ถ้าพบว่าการเคลื่อนตัวของผนังกันดิน ต้องรีบดำเนินการเสริมความแข็งแรงโดยทันที 7) การขนส่งดินที่เหลือจากการก่อสร้างโครงการ จะดำเนินการนอกช่วงเวลาเร่งด่วน 8) การขนย้ายดินที่เกิดจากการก่อสร้างโครงการ จะดำเนินการตามระเบียบกระทรวงการคลัง ว่าด้วยการปกครอง ดูแล บำรุงรักษา และ การใช้ที่ราชพัสดุ พ.ศ. 2546 และกฎระเบียบ ที่เกี่ยวข้อง	6) โครงการดำเนินการตรวจสอบความมั่นคงของแนว กำแพงป้องกันดินพังเป็นระยะอย่างเคร่งครัด แล้วเสร็จในเดือนสิงหาคม 7) โครงการปฏิบัติตามมาตรการที่กำหนด 8) โครงการปฏิบัติตามมาตรการที่กำหนด	ไม่มี ไม่มี ไม่มี	- - -
(3) ธรณีวิทยา/ แผ่นดินไหว	1) ให้มีการออกแบบโครงสร้างอาคารเพื่อ รองรับแรงแผ่นดินไหวโดยใช้วิธีเชิง พลศาสตร์ ตามมาตรฐานการออกแบบ อาคารต้านทานการสั่นสะเทือนของ แผ่นดินไหว (มยผ.1301/1302-61) ของกรม โยธาธิการและผังเมือง กระทรวงมหาดไทย ปี พ.ศ. 2561	1) โครงการได้กำกับดูแลและควบคุมให้ผู้รับเหมา ปฏิบัติตามข้อกำหนดต่างๆเกี่ยวกับการก่อสร้าง โครงการอย่างเคร่งครัด พร้อมทั้งจัดให้มีป้ายแสดง ตารางมาตรการฯ ที่โครงการต้องปฏิบัติตามติดไว้ ด้านหน้าโครงการที่สามารถมองเห็นได้อย่างชัดเจน และจัดให้มีผู้ควบคุมงานที่มีประสบการณ์ควบคุม งานก่อสร้าง	ไม่มี	รูปที่ 1 รูปที่ 32

ตารางที่ 2.1-2 ผลการปฏิบัติตามมาตรการป้องกันและแก้ไขผลกระทบสิ่งแวดล้อมของโครงการ ก่อสร้างอาคารพักอาศัย พร้อมสิ่งอำนวยความสะดวกของสำนักงาน ปลัดกระทรวงกลาโหม (พื้นที่ประชาชน) ของสำนักงานสนับสนุน สำนักงานปลัดกระทรวงกลาโหม ระยะก่อสร้าง (ต่อ)

องค์ประกอบทางสิ่งแวดล้อมและคุณค่าต่างๆ	มาตรการป้องกันและแก้ไขผลกระทบสิ่งแวดล้อม	ผลการปฏิบัติตามมาตรการฯ	ปัญหา อุปสรรคที่ไม่สามารถปฏิบัติตามมาตรการและแนวทางแก้ไข	รูปภาพประกอบ
(3) ธรณีวิทยา/แผ่นดินไหว (ต่อ)	2) ให้ติดป้ายประชาสัมพันธ์ภายในพื้นที่ก่อสร้างให้คนงานหรือผู้ปฏิบัติงานในพื้นที่ก่อสร้างทราบถึงวิธีการปฏิบัติตนเมื่อเกิดเหตุแผ่นดินไหวและเส้นทางอพยพไปยังจุดรวมพลนอกอาคาร	2) โครงการจัดให้มีบอร์ดประชาสัมพันธ์บริเวณทางเดินตลอดภัย เพื่อให้คนงานได้ทราบถึงวิธีการปฏิบัติตนเมื่อเกิดเหตุแผ่นดินไหวและเส้นทางอพยพไปยังจุดรวมพลนอกอาคาร	ไม่มี	-
(4) คุณภาพอากาศ	1) กำหนดวัสดุที่ใช้ในการก่อสร้างที่ก่อให้เกิดฝุ่นน้อย เช่น ควรใช้คอนกรีตผสมสำเร็จในการก่อสร้าง งดการผสมคอนกรีตในพื้นที่ก่อสร้างโครงการ	1) โครงการเลือกใช้วัสดุที่ใช้ในการก่อสร้างที่ก่อให้เกิดฝุ่นน้อย และงดการผสมคอนกรีตในพื้นที่ก่อสร้างโครงการ	ไม่มี	-
	2) ติดตั้งรั้วชั่วคราว Metal Sheet สูงไม่น้อยกว่า 6 เมตร รอบแนวเขตพื้นที่โครงการ เพื่อช่วยป้องกันฝุ่นละอองไปยังพื้นที่ข้างเคียง และผู้ที่สัญจรผ่านบริเวณใกล้เคียงโครงการ	2) โครงการได้จัดทำรั้วทึบชั่วคราวสูงประมาณ 6 เมตร และติดตั้งผ้าใบกันฝุ่น (Mesh Sheet) สูงประมาณ 2 เมตร โดยรอบโครงการ เพื่อช่วยป้องกันฝุ่นละอองฟุ้งกระจายออกนอกพื้นที่ก่อสร้าง	ไม่มี	รูปที่ 3
	3) ต้องติดตั้งตาข่ายกันฝุ่น (Mesh Sheet) ป้องกันวัสดุร่วงหล่น ป้องกันแรงลมและมีคุณสมบัติสามารถป้องกันการลุกลามของไฟได้ ขนาดช่องตาข่ายไม่เกิน 2 มิลลิเมตร หรือผ้าใบก่อสร้างที่มีความมั่นคงแข็งแรงปิดคลุมด้านนอกโดยรอบโครงสร้างอาคารในระหว่างการก่อสร้างหรือด้านนอกของนั้ร้าน	3) โครงการได้จัดให้มีการติดตั้งผ้าใบกันฝุ่น (Mesh Sheet) ปิดคลุมรอบตัวอาคาร เพื่อป้องกันฝุ่นที่เกิดจากการก่อสร้างออกสู่ภายนอก	ไม่มี	รูปที่ 5

ตารางที่ 2.1-2 ผลการปฏิบัติตามมาตรการป้องกันและแก้ไขผลกระทบสิ่งแวดล้อมของโครงการ ก่อสร้างอาคารพักอาศัย พร้อมสิ่งอำนวยความสะดวกของสำนักงาน ปลัดกระทรวงกลาโหม (พื้นที่ประชาชน) ของสำนักงานสนับสนุน สำนักงานปลัดกระทรวงกลาโหม ระยะก่อสร้าง (ต่อ)

องค์ประกอบทางสิ่งแวดล้อมและคุณค่าต่างๆ	มาตรการป้องกันและแก้ไขผลกระทบสิ่งแวดล้อม	ผลการปฏิบัติตามมาตรการฯ	ปัญหา อุปสรรคที่ไม่สามารถปฏิบัติตามมาตรการและแนวทางแก้ไข	รูปภาพประกอบ
(4) คุณภาพอากาศ (ต่อ)	ตลอดแนวด้านข้างและตลอดความสูงของตัวอาคารที่กำลังก่อสร้าง			
	4) ดำเนินการติดตั้งผ้าใบกันฝุ่นชั่วคราวที่ตัวบ้านพักอาศัยที่อยู่ติดพื้นที่โครงการ เพื่อป้องกันปัญหาเหตุรำคาญและผลกระทบต่อสุขภาพจากฝุ่นต่อผู้พักอาศัยข้างเคียง	4) โครงการได้ปฏิบัติตามมาตรการที่กำหนด	ไม่มี	รูปที่ 5
	5) จัดให้มีการทำประตูทางเข้าออกพื้นที่ก่อสร้างที่ปิดทึบตลอดเวลา โดยจะเปิดเฉพาะเมื่อมีรถเข้า-ออก และต้องรักษาพื้นผิวให้สะอาดปราศจากเศษหิน ดิน หวาย หรือฝุ่น ตกค้างจนการก่อสร้างแล้วเสร็จ	5) โครงการจัดให้มีประตูเข้า-ออกปิดทึบตลอดเวลา (เปิดเฉพาะเมื่อมีรถเข้า-ออก) พร้อมทั้งจัดให้มีคนงานทำความสะอาดและฉีดพรมน้ำ บริเวณพื้นที่โครงการและบริเวณด้านหน้าพื้นที่โครงการเป็นประจำ	ไม่มี	รูปที่ 6
	6) เครื่องยนต์ดีเซลที่นำมาใช้จะเสาะเข้มให้เลือกใช้เครื่องยนต์ที่มีสภาพดี เพื่อลดการปล่อย PM _{2.5}	6) โครงการจัดให้มีการดูแลเครื่องยนต์ดีเซลที่นำมาใช้ให้มีสภาพดีอย่างสม่ำเสมอ		
	7) งานก่อสร้างในขั้นตอนที่ต้องทำการเลื่อย เจียร์ หรือใช้เชื้อเพลิงในการเชื่อมต่อเหล็ก ต้องดำเนินการในพื้นที่ปิดมิดชิด	7) ในขั้นตอนที่ต้องทำการเลื่อย เจียร์ หรือใช้เชื้อเพลิงในการเชื่อมต่อเหล็ก โครงการจัดให้ดำเนินการในพื้นที่ปิดมิดชิด		
	8) เพิ่มเครื่องจักรอื่นที่ใช้ไฟฟ้าเพื่อลดการปล่อยไอเสีย	8) โครงการเพิ่มเพิ่มเครื่องจักรอื่นที่ใช้ไฟฟ้า เพื่อลดการปล่อยไอเสีย		

ตารางที่ 2.1-2 ผลการปฏิบัติตามมาตรการป้องกันและแก้ไขผลกระทบสิ่งแวดล้อมของโครงการ ก่อสร้างอาคารพักอาศัย พร้อมสิ่งอำนวยความสะดวกของสำนักงาน
ปลัดกระทรวงกลาโหม (พื้นที่ประชาชน) ของสำนักงานสนับสนุน สำนักงานปลัดกระทรวงกลาโหม ระยะก่อสร้าง (ต่อ)

องค์ประกอบทาง สิ่งแวดล้อมและคุณค่า ต่างๆ	มาตรการป้องกันและแก้ไขผลกระทบ สิ่งแวดล้อม	ผลการปฏิบัติตามมาตรการฯ	ปัญหา อุปสรรคที่ไม่ สามารถปฏิบัติตาม มาตรการและแนวทางแก้ไข	รูปภาพประกอบ
(4) คุณภาพอากาศ (ต่อ)	9) หากผลการติดตามตรวจสอบคุณภาพอากาศ จากกรมควบคุมมลพิษ (แอปพลิเคชัน Air4Thai) บ่งชี้ว่าปริมาณฝุ่นขนาดเล็กกว่า 2.5 ไมครอน (PM _{2.5}) มีค่าเกินมาตรฐานฯ โครงการจะหยุดกิจกรรมบางส่วนที่ ก่อให้เกิดฝุ่นละอองขนาดเล็กกว่า 2.5 ไมครอน เช่น การรื้อ การเจาะ ตัดแยก โครงสร้างอาคารเดิม การเจียร์ การ เคลื่อนย้ายวัสดุ การใช้งานเครื่องจักร/ เครื่องยนต์ที่ใช้น้ำมันดีเซลเป็นเชื้อเพลิงลง ชั่วคราว จนกว่าค่าความเข้มข้นฝุ่นละออง รวมจะลดลงจนไม่เกินค่ามาตรฐาน และใน กรณีทางหน่วยงานราชการแจ้งขอความ ร่วมมือ ต้องให้ความร่วมมือกับ ทาง หน่วยงานราชการด้วย	9) โครงการได้ว่าจ้างบริษัท โกลด์ เอ็นไวรอนเมนต์ จำกัด เป็นที่ปรึกษา ด้านสิ่งแวดล้อมประจำ โครงการ เพื่อให้โครงการดำเนินการตามมาตรการ ป้องกันและแก้ไขผลกระทบต่อสิ่งแวดล้อมทาง กายภาพตามที่ EIA กำหนด ทั้งนี้ได้จัดให้มีป้าย แสดงผลการตรวจคุณภาพสิ่งแวดล้อมติดไว้ บริเวณด้านหน้าโครงการที่สามารถมองเห็นได้ อย่างชัดเจน ซึ่งปัจจุบันพบว่า ผลการตรวจวัดมี ค่าอยู่ในเกณฑ์มาตรฐานที่กำหนด	ไม่มี	รูปที่ 14
	10) จัดวางตำแหน่งเครื่องจักรและกิจกรรมที่จะ ก่อให้เกิดฝุ่นให้มีความเหมาะสมต่อกิจกรรม การก่อสร้าง โดยให้เครื่องจักรที่ใช้ในงาน ก่อสร้างอยู่ห่างจากผู้รับฝุ่นมากที่สุด	10) โครงการได้วางตำแหน่งเครื่องจักรและกิจกรรม ที่จะก่อให้เกิดฝุ่น ให้มีความเหมาะสมต่อกิจกรรม การก่อสร้าง	ไม่มี	-
	11) ไม่เก็บกองดินที่อาจก่อให้เกิดฝุ่นในบริเวณ พื้นที่ก่อสร้าง โดยกำหนดให้ผู้รับเหมาขนส่ง	11) โครงการให้ผู้รับเหมาขนส่งดินออกจากพื้นที่ ก่อสร้างโครงการไปยังสถานที่ที่กำหนดตาม มาตรการด้านทรัพยากรดินกำหนดไว้ เพื่อไม่ต้อง กองเก็บดินไว้ในพื้นที่โครงการเป็นการชั่วคราว	ไม่มี	-

ตารางที่ 2.1-2 ผลการปฏิบัติตามมาตรการป้องกันและแก้ไขผลกระทบสิ่งแวดล้อมของโครงการ ก่อสร้างอาคารพักอาศัย พร้อมสิ่งอำนวยความสะดวกของสำนักงาน ปลัดกระทรวงกลาโหม (พื้นที่ประชาชน) ของสำนักงานสนับสนุน สำนักงานปลัดกระทรวงกลาโหม ระยะก่อสร้าง (ต่อ)

องค์ประกอบทางสิ่งแวดล้อมและคุณค่าต่างๆ	มาตรการป้องกันและแก้ไขผลกระทบสิ่งแวดล้อม	ผลการปฏิบัติตามมาตรการฯ	ปัญหา อุปสรรคที่ไม่สามารถปฏิบัติตามมาตรการและแนวทางแก้ไข	รูปภาพประกอบ
(4) คุณภาพอากาศ (ต่อ)	<p>ดินออกจากพื้นที่ก่อสร้างโครงการไปยังสถานที่ที่กำหนดตาม มาตรการด้านทรัพยากรดินกำหนดไว้ เพื่อไม่ต้องกองเก็บดินไว้ในพื้นที่โครงการเป็นการชั่วคราว</p> <p>12) จัดให้มีอุปกรณ์สำหรับทำความสะอาดให้พร้อมใช้งาน ในกรณีมีสิ่งกีดขวางฝุ่น หกหล่นลงสู่พื้นที่ก่อสร้างและถนน ขยายประชาชน 30 ด้านหน้าพื้นที่โครงการ</p> <p>13) จัดให้มีสถานที่เก็บกองวัสดุก่อสร้างที่อาจเกิดการฟุ้งกระจายของฝุ่นได้โดยง่าย โดยต้องมีวัสดุปิดคลุม หรือในกำแพงกัน หรือเก็บรวบรวมใส่ในภาชนะปิด และฉีดพรมน้ำให้มีความชื้นตลอดเวลา หรือกำหนดความถี่ตามความเหมาะสม โดยเฉพาะในช่วงอากาศแห้ง เช่น ในช่วงหน้าหนาวเพื่อรอการขนส่งไปกำจัด</p> <p>14) ปิดคลุมกระบะบรรทุกของรถบรรทุกดิน หรือวัสดุอุปกรณ์ก่อสร้าง เพื่อป้องกันการฟุ้งกระจายของฝุ่นละอองจากเศษวัสดุก่อสร้าง ด้วยผ้าใบให้มิดชิด</p>	<p>12) โครงการจัดให้มีอุปกรณ์สำหรับทำความสะอาดให้พร้อมใช้งาน ในกรณีมีสิ่งกีดขวางฝุ่นหกหล่นลงสู่พื้นที่ก่อสร้าง และถนนขยายประชาชน 30 ด้านหน้าพื้นที่โครงการ</p> <p>13) โครงการได้กองวัสดุในบริเวณพื้นที่ก่อสร้างเท่าที่จำเป็นเท่านั้น โดยจะใช้ผ้าใบปิดคลุมกองวัสดุ ก่อสร้างอย่างมิดชิด เพื่อป้องกันฝุ่นละอองฟุ้งกระจายไปยังพื้นที่ข้างเคียง ทั้งนี้จัดให้มีคนงานทำความสะอาดและฉีดพรมน้ำบริเวณพื้นที่ก่อสร้างเป็นประจำทุกวัน เพื่อลดการฟุ้งกระจายของฝุ่นละอองที่เกิดจากการก่อสร้าง</p> <p>14) โครงการได้กำหนดให้ผู้รับเหมาใช้ผ้าใบปิดคลุมกระบะหลังรถบรรทุกวัสดุก่อสร้างให้มิดชิดทุกคัน เพื่อป้องกันการรบกวนของวัสดุก่อสร้างหรือฟุ้งกระจายของฝุ่นละอองจากรถบรรทุก</p>	<p>ไม่มี</p> <p>ไม่มี</p> <p>ไม่มี</p>	<p>-</p> <p>รูปที่ 19</p> <p>รูปที่ 10</p>

ตารางที่ 2.1-2 ผลการปฏิบัติตามมาตรการป้องกันและแก้ไขผลกระทบสิ่งแวดล้อมของโครงการ ก่อสร้างอาคารพักอาศัย พร้อมสิ่งอำนวยความสะดวกของสำนักงาน ปลัดกระทรวงกลาโหม (พื้นที่ประชาชน) ของสำนักงานสนับสนุน สำนักงานปลัดกระทรวงกลาโหม ระยะก่อสร้าง (ต่อ)

องค์ประกอบทาง สิ่งแวดล้อมและคุณค่า ต่างๆ	มาตรการป้องกันและแก้ไขผลกระทบ สิ่งแวดล้อม	ผลการปฏิบัติตามมาตรการฯ	ปัญหา อุปสรรคที่ไม่ สามารถปฏิบัติตาม มาตรการและแนวทางแก้ไข	รูปภาพประกอบ
(4) คุณภาพอากาศ (ต่อ)	15)ติดตั้งสปริงเกอร์พ่นน้ำตามแนวรั้วชั่วคราว เพื่อป้องกันการฟุ้งกระจายของฝุ่นละออง ต่อบ้านข้างเคียง	15) โครงการติดตั้งสปริงเกอร์พ่นน้ำตามแนวรั้วชั่วคราว เพื่อป้องกันการฟุ้งกระจายของฝุ่นละอองต่อบ้านข้างเคียง	ไม่มี	รูปที่ 13
	16)หมั่นตรวจสอบและซ่อมบำรุงรักษา เครื่องจักร/เครื่องยนต์ที่ใช้ในงานก่อสร้าง ให้มีประสิทธิภาพในการเผาไหม้ที่ดีอยู่เสมอ	16) โครงการจัดให้มีการตรวจสอบเครื่องจักรต่างๆ ให้อยู่ในสภาพดีและพร้อมใช้งานอยู่เสมอ หากพบว่าการชำรุดเสียหายจะรีบดำเนินการแก้ไขทันที	ไม่มี	-
	17)จัดให้มีพื้นที่ล้างทำความสะอาดล้อรถบรรทุกในพื้นที่โครงการก่อนออกสู่ถนนสาธารณะและมีเจ้าหน้าที่ทำความสะอาดผิวทางของซอยประชาชน 30 ด้านหน้าปากทางเข้า-ออก โครงการทุกครั้งที่พบว่า มีวัสดุร่วงหล่น เพื่อป้องกันฝุ่นละอองฟุ้งกระจาย	17) โครงการจัดให้มีพื้นที่สำหรับล้างทำความสะอาดรถบรรทุกภายในพื้นที่โครงการก่อนออกนอกบริเวณพื้นที่โครงการ โดยได้กำหนดให้รถบรรทุกทุกคันที่จะออกจากพื้นที่โครงการต้องทำการล้างล้อรถบรรทุกก่อนทุกครั้ง	ไม่มี	รูปที่ 8
	18)ควบคุมความเร็วของรถบรรทุกวัสดุ ก่อสร้าง และพาหนะอื่นๆ ที่เกี่ยวข้องให้เป็นไปตามพระราชบัญญัติการจราจรทางบก โดยเมื่อเข้าสู่ซอยประชาชน 30 และพื้นที่โครงการ ให้จำกัดความเร็วไม่เกิน 20 กิโลเมตร/ชั่วโมง	18) โครงการได้กำหนดให้คนขับรถบรรทุกวัสดุก่อสร้าง จำกัดความเร็วไม่เกิน 20 กิโลเมตร/ชั่วโมง ทั้งภายในพื้นที่โครงการและเขตชุมชน รวมถึงกำชับให้คนขับปฏิบัติตามข้อกำหนดของกฎหมายอย่างเคร่งครัด โดยเฉพาะเรื่องความเร็วและน้ำหนักบรรทุก	ไม่มี	รูปที่ 15
	19)ใช้ผ้าคลุมบริเวณพื้นที่กองเศษวัสดุก่อสร้าง ให้มิดชิดทั้งด้านบนและด้านข้างทั้ง 3 ด้าน	19) โครงการใช้ผ้าคลุมบริเวณพื้นที่กองเศษวัสดุ ก่อสร้างให้มิดชิดทั้งด้านบนและด้านข้างทั้ง 3 ด้าน	ไม่มี	รูปที่ 19

ตารางที่ 2.1-2 ผลการปฏิบัติตามมาตรการป้องกันและแก้ไขผลกระทบสิ่งแวดล้อมของโครงการ ก่อสร้างอาคารพักอาศัย พร้อมสิ่งอำนวยความสะดวกของสำนักงาน
ปลัดกระทรวงกลาโหม (พื้นที่ประชาชน) ของสำนักงานสนับสนุน สำนักงานปลัดกระทรวงกลาโหม ระยะก่อสร้าง (ต่อ)

องค์ประกอบทาง สิ่งแวดล้อมและคุณค่า ต่างๆ	มาตรการป้องกันและแก้ไขผลกระทบ สิ่งแวดล้อม	ผลการปฏิบัติตามมาตรการฯ	ปัญหา อุปสรรคที่ไม่ สามารถปฏิบัติตาม มาตรการและแนวทางแก้ไข	รูปภาพประกอบ
(4) คุณภาพอากาศ (ต่อ)	20) จัดให้มีถังสำรองน้ำสำหรับการรดพรม พื้นที่ถนนชั่วคราวภายในโครงการ และสำหรับทำความสะอาดล้อรถที่มี ความเพียงพอต่อการใช้น้อยกว่า 1 วัน 21) การขนส่งที่อาจก่อให้เกิดฝุ่นให้จัดทำเป็น ระบบปิด เช่น ใช้การขนส่งด้วยระบบลิฟต์ เพื่อไม่ให้มีฝุ่นฟุ้งกระจาย หรือร่ว่งหล่น ออกนอกเขตก่อสร้าง การขนส่งปูนซีเมนต์ หรือปูนขาว เพื่อใช้ในงานเก็บและตกแต่ง ให้บรรจุในภาชนะปิดมิดชิดหรือถุงบรรจุ เท่านั้นและนำออกมาใช้งานแต่ละครั้ง ตามความเหมาะสม ไม่ทิ้งกองปูนผงไว้ใน พื้นที่ก่อสร้าง การขนส่งปูนซีเมนต์ หรือ ปูนขาว เพื่อใช้ในงานเก็บและตกแต่ง ให้บรรจุในภาชนะปิดมิดชิดหรือถุงบรรจุ เท่านั้น และนำออกมาใช้งานแต่ละครั้ง ตามความเหมาะสม ไม่ทิ้งกองปูนผงไว้ใน พื้นที่ก่อสร้าง	20) โครงการจัดให้มีถังสำรองน้ำใช้ซึ่งสามารถสำรองน้ำ ในโครงการได้อย่างเพียงพอ 21) โครงการจัดให้มีรถขนส่งปูนซีเมนต์แบบระบบปิด เพื่อป้องกันไม่ให้มีฝุ่นฟุ้งกระจาย หรือร่ว่งหล่น ออกนอกเขตพื้นที่ก่อสร้าง พร้อมทั้งจัดให้มี อุปกรณ์ที่ใช้ในการจัดเก็บปูนซีเมนต์ในพื้นที่ โครงการ	ไม่มี ไม่มี	รูปที่ 23 -

ตารางที่ 2.1-2 ผลการปฏิบัติตามมาตรการป้องกันและแก้ไขผลกระทบสิ่งแวดล้อมของโครงการ ก่อสร้างอาคารพักอาศัย พร้อมสิ่งอำนวยความสะดวกของสำนักงาน
ปลัดกระทรวงกลาโหม (พื้นที่ประชาชน) ของสำนักงานสนับสนุน สำนักงานปลัดกระทรวงกลาโหม ระยะก่อสร้าง (ต่อ)

องค์ประกอบทางสิ่งแวดล้อมและคุณค่าต่างๆ	มาตรการป้องกันและแก้ไขผลกระทบสิ่งแวดล้อม	ผลการปฏิบัติตามมาตรการฯ	ปัญหา อุปสรรคที่ไม่สามารถปฏิบัติตามมาตรการและแนวทางแก้ไข	รูปภาพประกอบ
(4) คุณภาพอากาศ (ต่อ)	22) กำชับผู้รับเหมาก่อสร้าง ให้ควบคุมคนงานก่อสร้างไม่ให้เผาทำลายขยะ หรือเศษวัสดุก่อสร้างต่างๆ โดยให้เก็บรวบรวมไปกำจัดตามประเภทของของเสียที่เกิดขึ้น	22) โครงการจัดให้มีป้าย “ห้ามเผาขยะในพื้นที่ก่อสร้าง” ทั้งนี้เศษวัสดุก่อสร้างจะประสานให้หน่วยงานที่เกี่ยวข้องเข้ามาเก็บพื้นที่		-
(5) เสียง - พื้นที่ก่อสร้างโครงการ	1) จัดให้มีการติดตั้งรั้วเมทัลชีทสูง 6 เมตร ล้อมรอบแนวเขตที่ดินทุกด้านก่อนเริ่มการก่อสร้าง เพื่อช่วยลดผลกระทบด้านเสียงในเบื้องต้น	1) โครงการได้ติดตั้งรั้ว Metal Sheet สูง 6 เมตร ล้อมรอบพื้นที่ก่อสร้างโครงการเพื่อบดบังทัศนียภาพที่เกิดจากการก่อสร้าง และได้ติดตั้งป้ายเตือน “อันตราย! เขตก่อสร้าง ห้ามเข้าก่อนได้รับอนุญาต” ไว้ด้านหน้าโครงการ	ไม่มี	รูปที่ 3 รูปที่ 43
	2) จัดให้มีการติดตั้งวัสดุซับเสียงก่อนและขณะทำการก่อสร้างโครงการ ดังนี้	2) โครงการได้ติดตั้งรั้ว Metal Sheet สูง 6 เมตร ล้อมรอบพื้นที่ก่อสร้างโครงการ	ไม่มี	-
	2.1) การก่อสร้างที่ระดับฐานราก และชั้นที่ 1 ติดตั้งกำแพงกันเสียง Steel, 18 ga หนา 1.27 มิลลิเมตร ค่าTransmission Loss 25 เดซิเบล ความสูง 6 เมตร หรือวัสดุเทียบเท่า รอบพื้นที่โครงการ ทั้งนี้ ให้ติดตั้งกำแพงกัน เสียงห่างจากตัวอาคาร เท่ากับ 1 เมตร ก่อนการก่อสร้างฐานรากและชั้นที่ 1 ของอาคาร โดยนำกำแพงกันเสียงออกได้ เมื่องานก่อสร้างงานฐานรากและชั้นที่ 1 แล้วเสร็จ	2.1) โครงการได้ปฏิบัติตามมาตรการที่กำหนดดำเนินการแล้วเสร็จในเดือนกันยายน	ไม่มี	-

ตารางที่ 2.1-2 ผลการปฏิบัติตามมาตรการป้องกันและแก้ไขผลกระทบสิ่งแวดล้อมของโครงการ ก่อสร้างอาคารพักอาศัย พร้อมสิ่งอำนวยความสะดวกของสำนักงาน
ปลัดกระทรวงกลาโหม (พื้นที่ประชาชน) ของสำนักงานสนับสนุน สำนักงานปลัดกระทรวงกลาโหม ระยะก่อสร้าง (ต่อ)

องค์ประกอบทาง สิ่งแวดล้อมและคุณค่า ต่างๆ	มาตรการป้องกันและแก้ไขผลกระทบ สิ่งแวดล้อม	ผลการปฏิบัติตามมาตรการฯ	ปัญหา อุปสรรคที่ไม่ สามารถปฏิบัติตาม มาตรการและแนวทางแก้ไข	รูปภาพประกอบ
- พื้นที่ก่อสร้าง โครงการ (ต่อ)	2.2) การก่อสร้างที่ระดับชั้นที่ 2 ขึ้นไป ทิศเหนือ ทิศใต้ ทิศตะวันออก และทิศ ตะวันตก : ติดตั้งกำแพงกันเสียง Steel, 18 ga หนา 1.27 มิลลิเมตร ค่า Transmission Loss 25 เดซิเบล เอ ความสูง 3 เมตร หรือวัสดุเทียบเท่า ทั้งนี้ให้ติดตั้งกำแพงกันเสียงห่างจาก ตัวอาคาร 1 เมตร ก่อนการขึ้นที่ 2 ขึ้น ไปของอาคาร จนถึงชั้น 22 ยกเว้นทิศ ใต้ถึงชั้น 28 3) กำหนดให้ช่วงเวลาทำงานก่อสร้างโครงการ อยู่ในช่วงเวลาระหว่าง 08.00-17.00 น. ระหว่างวันจันทร์ถึงวันเสาร์ โดยกำหนดให้ หยุดในวันอาทิตย์และวันหยุดนักขัตฤกษ์ กิจกรรมที่ก่อให้เกิดเสียงดังรบกวนและ ความสั่นสะเทือนให้ทำเฉพาะในช่วงเวลา ดังกล่าว เช่น กิจกรรมเตรียมพื้นที่ การเจาะ เสาเข็ม การทำฐานราก เป็นต้น ในกรณีมี ความจำเป็นจะต้องดำเนินการก่อสร้างเกิน เวลาในกิจกรรมก่อสร้างที่ต่อเนื่องเป็นครั้ง คราว ได้แก่ การเทปูนและการทำฐานราก	2.2) โครงการติดตั้งกำแพงกันเสียงรอบอาคาร ในชั้นที่ มีกิจกรรม โดยยึดโยงแนวนั้งร้าน และตรวจสอบ ความแข็งแรงอยู่เสมอ 3) โครงการได้กำหนดให้ช่วงเวลาทำงานก่อสร้าง โครงการอยู่ในช่วงเวลาระหว่าง 08.00-17.00 น. ระหว่างวันจันทร์ถึงวันเสาร์ โดยกำหนดให้หยุดในวัน อาทิตย์และวันหยุดนักขัตฤกษ์ ส่วนกิจกรรมที่ ก่อให้เกิดเสียงดังรบกวนและความสั่นสะเทือนให้ทำ เฉพาะในช่วงเวลาดังกล่าวในกรณีมีความจำเป็น จะต้องดำเนินการก่อสร้างเกินเวลาในกิจกรรม ก่อสร้างที่ต่อเนื่องเป็นครั้งคราว และมีการควบคุมให้ ดำเนินการไม่เกินเวลา 20.00 น. นอกจากนี้มี การประชาสัมพันธ์ให้ผู้พักอาศัยใกล้เคียงทราบ ถึง กิจกรรมดังกล่าวล่วงหน้าเป็นระยะเวลาไม่น้อยกว่า 3 วัน	ไม่มี ไม่มี	รูปที่ 3 รูปที่ 16 -

ตารางที่ 2.1-2 ผลการปฏิบัติตามมาตรการป้องกันและแก้ไขผลกระทบสิ่งแวดล้อมของโครงการ ก่อสร้างอาคารพักอาศัย พร้อมสิ่งอำนวยความสะดวกของสำนักงาน
ปลัดกระทรวงกลาโหม (พื้นที่ประชาชน) ของสำนักงานสนับสนุน สำนักงานปลัดกระทรวงกลาโหม ระยะก่อสร้าง (ต่อ)

องค์ประกอบทาง สิ่งแวดล้อมและคุณค่า ต่างๆ	มาตรการป้องกันและแก้ไขผลกระทบ สิ่งแวดล้อม	ผลการปฏิบัติตามมาตรการฯ	ปัญหา อุปสรรคที่ไม่ สามารถปฏิบัติตาม มาตรการและแนวทางแก้ไข	รูปภาพประกอบ
- พื้นที่ก่อสร้าง โครงการ (ต่อ)	<p>ให้พิจารณาประชาสัมพันธ์ให้ผู้พักอาศัย ใกล้เคียงทราบล่วงหน้าเป็นระยะเวลาไม่น้อย กว่า 3 วัน โดยไม่ให้ทำงานเกินเวลา 20.00 น. และใน 1 สัปดาห์ ให้ทำงานเกินเวลาได้ 3 วัน และในกรณีมีกิจกรรมที่อาจส่งเสียงดังรบกวน ให้ประชาสัมพันธ์ให้ผู้พักอาศัยใกล้เคียงทราบ เป็นระยะเวลาไม่น้อยกว่า 3 วัน เช่นกัน</p> <p>4) การขนย้ายวัสดุอุปกรณ์ก่อสร้างขนาดใหญ่ใน พื้นที่ก่อสร้างให้ใช้ระยะเวลาให้น้อยที่สุด และควรดำเนินการอย่างระมัดระวัง เพื่อลด ผลกระทบจากเสียงในการขนย้ายไปยังผู้พัก อาศัยใกล้เคียงพื้นที่ก่อสร้างโครงการ</p> <p>5) การติดตั้งกำแพงกันเสียงให้ประกอบอยู่กับ นั่งร้านโดยรอบอาคาร โดยแนวนั่งร้านและ แนวกำแพงกันเสียง มีการยึดโยงกับโครงสร้าง หลักของอาคารซึ่งมีความมั่นคงแข็งแรง เพียงพอสำหรับรองรับน้ำหนักกำแพงกันเสียง และแรงลมที่กระทำต่อกำแพงกันเสียง และ ต้องหมั่นตรวจสอบกำแพงกันเสียงให้มีสภาพ มั่นคงแข็งแรงอยู่เสมอ หากพบการชำรุด เสียหายให้ดำเนินการซ่อมแซมโดยทันที</p>	<p>4) โครงการได้กำหนดแผนงานการก่อสร้างและวิธีการ ก่อสร้างที่เหมาะสมและถูกต้องตามหลักวิศวกรรม และการออกแบบ รวมถึงมีผู้ควบคุมดูแลคนงานขณะ ขนย้ายวัสดุอุปกรณ์ก่อสร้างขนาดใหญ่ให้มี ความปลอดภัยมีประสิทธิภาพและใช้ระยะเวลาใน การดำเนินการต่ำ</p> <p>5) โครงการได้ติดตั้งกำแพงกันเสียงให้ประกอบอยู่กับ นั่งร้านโดยรอบอาคาร โดยยึดโยงแนวนั่งร้านและ แนวกำแพงกันเสียง กับโครงสร้างหลักของอาคาร และตรวจสอบให้มีความมั่นคงแข็งแรงเพียงพอสำหรับ รองรับน้ำหนักกำแพงกันเสียงและแรงลมที่กระทำต่อ กำแพงกันเสียง นอกจากนี้ยังควบคุมให้มี การตรวจสอบกำแพงกันเสียงให้มีสภาพมั่นคง แข็งแรงอยู่เสมอ ทั้งนี้เมื่อพบการชำรุดเสียหายได้ ควบคุมให้คนงานดำเนินการซ่อมแซมโดยทันที</p>	<p>ไม่มี</p> <p>ไม่มี</p>	<p>-</p> <p>รูปที่ 16</p>

ตารางที่ 2.1-2 ผลการปฏิบัติตามมาตรการป้องกันและแก้ไขผลกระทบสิ่งแวดล้อมของโครงการ ก่อสร้างอาคารพักอาศัย พร้อมสิ่งอำนวยความสะดวกของสำนักงาน ปลัดกระทรวงกลาโหม (พื้นที่ประชาชน) ของสำนักงานสนับสนุน สำนักงานปลัดกระทรวงกลาโหม ระยะก่อสร้าง (ต่อ)

องค์ประกอบทางสิ่งแวดล้อมและคุณค่าต่างๆ	มาตรการป้องกันและแก้ไขผลกระทบสิ่งแวดล้อม	ผลการปฏิบัติตามมาตรการฯ	ปัญหา อุปสรรคที่ไม่สามารถปฏิบัติตามมาตรการและแนวทางแก้ไข	รูปภาพประกอบ
- พื้นที่ก่อสร้างโครงการ (ต่อ)	<p>6) ไม่กีดขวางหรือเหยียบคันเร่งรถให้เกิดเสียงดังโดยไม่จำเป็น โดยเฉพาะในบริเวณชุมชน</p> <p>7) กำหนดแผนงาน วิธีการก่อสร้างให้เหมาะสม เลือกใช้วิธีการก่อสร้างที่มีผลกระทบด้านเสียงรบกวนให้น้อยที่สุด เช่น การใช้เสาเข็มเจาะแบบเจาะด้วยเครื่องเจาะสว่านหมุน (Caisson drilling) และการลงท่อหน้า (Casing) ด้วยเครื่องกดที่ใช้น้ำหนักตุ้มเหล็ก แทนการใช้รถแบ็คโฮกด การก่อสร้างโดยใช้ผนังคอนกรีตสำเร็จรูป (Precast Concrete) ติดตั้งแทนการก่อสร้างแบบเดิมเพื่อลดกิจกรรมการตัด เจาะ เจียร์ หรือไส ที่ทำให้เกิดเสียงดังรบกวน และการตั้งเครื่องกำเนิดไฟฟ้าในห้องปิดที่มีการระบายอากาศที่เหมาะสม เป็นต้น</p> <p>8) จัดพื้นที่เฉพาะในการทำกิจกรรม เช่น การตัด การเจาะ การเจียร์ การไส และอยู่ห่างจากด้านที่ได้รับผลกระทบมากที่สุด โดยบริเวณที่จัดทำในพื้นที่แต่ละชั้นควรติดตั้งแผ่นกันเสียงชั่วคราวชนิดเคลื่อนย้ายได้ทั้ง 3 ด้าน เพื่อป้องกันผลกระทบด้านเสียงรบกวน</p>	<p>6) โครงการได้แจ้งให้ผู้รับเหมากำชับคนงานไม่กีดขวางหรือเหยียบคันเร่งรถให้เกิดเสียงดังโดยไม่จำเป็น โดยเฉพาะบริเวณชุมชน</p> <p>7) โครงการได้กำหนดแผนงานการก่อสร้างและวิธีการก่อสร้างที่เหมาะสมและถูกต้องตามหลักวิศวกรรมและการออกแบบ</p> <p>8) โครงการจัดพื้นที่เฉพาะในการทำกิจกรรม และให้อยู่ห่างจากด้านที่ได้รับผลกระทบมากที่สุด โดยบริเวณที่จัดทำในพื้นที่แต่ละชั้นติดตั้งแผ่นกันเสียงชั่วคราวชนิดเคลื่อนย้ายได้ทั้ง 3 ด้าน เพื่อป้องกันผลกระทบด้านเสียงรบกวน</p>	<p>ไม่มี</p> <p>ไม่มี</p>	<p>รูปที่ 12</p> <p>-</p>

ตารางที่ 2.1-2 ผลการปฏิบัติตามมาตรการป้องกันและแก้ไขผลกระทบสิ่งแวดล้อมของโครงการ ก่อสร้างอาคารพักอาศัย พร้อมสิ่งอำนวยความสะดวกของสำนักงาน
ปลัดกระทรวงกลาโหม (พื้นที่ประชาชน) ของสำนักงานสนับสนุน สำนักงานปลัดกระทรวงกลาโหม ระยะก่อสร้าง (ต่อ)

องค์ประกอบทางสิ่งแวดล้อมและคุณค่าต่างๆ	มาตรการป้องกันและแก้ไขผลกระทบสิ่งแวดล้อม	ผลการปฏิบัติตามมาตรการฯ	ปัญหา อุปสรรคที่ไม่สามารถปฏิบัติตามมาตรการและแนวทางแก้ไข	รูปภาพประกอบ
- พื้นที่ก่อสร้างโครงการ (ต่อ)	9) เลือกใช้วัสดุที่ประกอบสำเร็จรูป เพื่อลดกิจกรรมการตัด เเจาะ เจียร์ หรือไส ที่ทำให้เกิดเสียงดังรบกวน 10) จัดให้มีการติดตั้งอุปกรณ์หรือวัสดุดูดซับเสียงต่างๆ สำหรับขั้นตอนการทำงานหรือเครื่องจักร/เครื่องยนต์ที่ก่อให้เกิดเสียงดัง เช่น การติดตั้งแผ่นยางรองใต้ฐานเครื่องจักรที่มีการสั่นสะเทือนมากเพื่อลดการกระแทกที่เป็นแหล่งกำเนิดของเสียงรบกวน 11) อุปกรณ์และเครื่องจักรกลที่มีการใช้งานเป็นครั้งคราว ต้องดับเครื่องหรือเบาคู่มือลงระหว่างการพัก 12) จัดให้มีผู้ควบคุม หรือผู้ดำเนินการ มีหน้าที่ในการควบคุมดูแลเสียงจากกิจกรรมในการก่อสร้างต่างๆ 13) หมั่นตรวจสอบสภาพเครื่องจักรและเครื่องยนต์อย่างสม่ำเสมอเพื่อป้องกันการก่อให้เกิดเสียงดัง 14) ห้ามผู้ปฏิบัติหน้าที่ในโครงการใช้เครื่องขยายเสียงเพื่อความบันเทิงหรือกระทำการใดอันเป็นที่อึกทัก โดยไม่มีเหตุอันควรตลอดการก่อสร้าง	9) โครงการเลือกใช้วัสดุที่ประกอบสำเร็จรูป เพื่อลดกิจกรรมการตัด เเจาะ เจียร์ หรือไส ที่ทำให้เกิดเสียงดังรบกวน 10) โครงการจัดให้มีการติดตั้งอุปกรณ์หรือวัสดุดูดซับเสียงต่างๆ เพื่อลดการกระแทกที่เป็นแหล่งกำเนิดของเสียงรบกวน 11) โครงการกำชับและควบคุมคนงานให้มีการดับเครื่องหรือเบาคู่มือเครื่องจักรกลที่มีการใช้งานเป็นครั้งคราว ในระหว่างการพัก 12) โครงการจัดให้มีผู้ควบคุมดูแลเสียงจากกิจกรรมในการก่อสร้างต่างๆ 13) โครงการจัดให้มีการตรวจสอบสภาพเครื่องจักรและเครื่องยนต์อย่างสม่ำเสมอ 14) โครงการห้ามผู้ปฏิบัติหน้าที่ในโครงการใช้เครื่องขยายเสียงเพื่อความบันเทิงหรือกระทำการใดอันเป็นที่อึกทัก โดยไม่มีเหตุอันควรตลอดการก่อสร้าง		รูปที่ 3 รูปที่ 16

ตารางที่ 2.1-2 ผลการปฏิบัติตามมาตรการป้องกันและแก้ไขผลกระทบสิ่งแวดล้อมของโครงการ ก่อสร้างอาคารพักอาศัย พร้อมสิ่งอำนวยความสะดวกของสำนักงาน ปลัดกระทรวงกลาโหม (พื้นที่ประชาชน) ของสำนักงานสนับสนุน สำนักงานปลัดกระทรวงกลาโหม ระยะก่อสร้าง (ต่อ)

องค์ประกอบทางสิ่งแวดล้อมและคุณค่าต่างๆ	มาตรการป้องกันและแก้ไขผลกระทบสิ่งแวดล้อม	ผลการปฏิบัติตามมาตรการฯ	ปัญหา อุปสรรคที่ไม่สามารถปฏิบัติตามมาตรการและแนวทางแก้ไข	รูปภาพประกอบ
- บ้านพักคนงาน (ต่อ)	<ol style="list-style-type: none"> 1) จัดให้มีผู้ควบคุมหรือแต่งตั้งหัวหน้าคนงาน เพื่อดูแลและควบคุมคนงานในบริเวณพื้นที่ บ้านพักคนงาน ไม่ให้ส่งเสียงดังรบกวน พื้นที่ชุมชนใกล้เคียง 2) ไม่ก่อดินหรือเหยียบคันเร่งรถ ให้เกิดเสียงดังโดยไม่จำเป็นในบริเวณบ้านพักคนงาน 3) ไม่ส่งเสียงดัง หรือจัดกิจกรรมที่ก่อให้เกิดเสียงดังรบกวนพื้นที่ชุมชนใกล้เคียง 	<ol style="list-style-type: none"> 1) โครงการจัดให้มีผู้ควบคุม เพื่อดูแลคนงานในพื้นที่ บ้านพักคนงาน เพื่อไม่ให้ส่งเสียงดังรบกวนพื้นที่ ชุมชนใกล้เคียง 2) โครงการกำหนดห้ามก่อดินหรือเหยียบคันเร่งรถ ให้เกิดเสียงดังโดยไม่จำเป็นในบริเวณบ้านพักคนงาน 3) โครงการห้ามส่งเสียงดัง หรือจัดกิจกรรมที่ก่อให้เกิดเสียงดังรบกวนพื้นที่ชุมชนใกล้เคียง 	ไม่มี	รูปที่ 53
(6) ความสั่นสะเทือน				
- ขั้นตอนเตรียมพื้นที่ก่อสร้าง	<ol style="list-style-type: none"> 1) จัดให้มีผู้ควบคุมหรือแต่งตั้งหัวหน้าคนงาน เพื่อดูแลและควบคุมคนงานในบริเวณพื้นที่ บ้านพักคนงาน ไม่ให้ส่งเสียงดังรบกวน พื้นที่ชุมชนใกล้เคียง 2) ไม่ก่อดินหรือเหยียบคันเร่งรถ ให้เกิดเสียงดังโดยไม่จำเป็นในบริเวณบ้านพักคนงาน 	<ol style="list-style-type: none"> 1) โครงการจัดให้มีผู้ควบคุม เพื่อดูแลคนงานในพื้นที่ บ้านพักคนงาน เพื่อไม่ให้ส่งเสียงดังรบกวนพื้นที่ ชุมชนใกล้เคียง 2) โครงการกำหนดห้ามก่อดินหรือเหยียบคันเร่งรถ ให้เกิดเสียงดังโดยไม่จำเป็นในบริเวณบ้านพักคนงาน 	ไม่มี	รูปที่ 53
- ขั้นตอนการก่อสร้าง	<ol style="list-style-type: none"> 1) ก่อนทำการก่อสร้างฐานรากของโครงการให้มีการประชาสัมพันธ์แจ้งผู้พักอาศัยใกล้เคียงได้รับทราบล่วงหน้าเป็นระยะไม่น้อยกว่า 3 วัน 2) จัดให้มีการชดเชยความเสียหายจากการดำเนินการของโครงการ โดยจัดให้มีการประกันภัยงานก่อสร้างเพื่อคุ้มครองแก่ชีวิตและทรัพย์สินต่อบุคคลที่สาม โดยมีอายุการ 	<ol style="list-style-type: none"> 1) โครงการจัดให้มีการประชาสัมพันธ์แจ้งผู้พักอาศัยใกล้เคียงให้ได้รับทราบล่วงหน้า 3 วัน ก่อนทำการก่อสร้างฐานรากของโครงการ 2) โครงการจัดให้มีกรรมธรรม์ประกันภัยชดเชยความเสียหายในกรณีที่กิจกรรมการก่อสร้างของโครงการทำให้เกิดความเสียหายต่อทรัพย์สินและโครงสร้างอาคารของผู้พักอาศัยที่อยู่ข้างเคียงโดยรอบพื้นที่โครงการ ดังภาคผนวก ข 	ไม่มี	-
			ไม่มี	รูปที่ 49

ตารางที่ 2.1-2 ผลการปฏิบัติตามมาตรการป้องกันและแก้ไขผลกระทบสิ่งแวดล้อมของโครงการ ก่อสร้างอาคารพักอาศัย พร้อมสิ่งอำนวยความสะดวกของสำนักงาน ปลัดกระทรวงกลาโหม (พื้นที่ประชาชน) ของสำนักงานสนับสนุน สำนักงานปลัดกระทรวงกลาโหม ระยะก่อสร้าง (ต่อ)

องค์ประกอบทางสิ่งแวดล้อมและคุณค่าต่างๆ	มาตรการป้องกันและแก้ไขผลกระทบสิ่งแวดล้อม	ผลการปฏิบัติตามมาตรการฯ	ปัญหา อุปสรรคที่ไม่สามารถปฏิบัติตามมาตรการและแนวทางแก้ไข	รูปภาพประกอบ
- ขั้นตอนการก่อสร้าง (ต่อ)	<p>คุ้มครองครอบคลุมถึงผลกระทบหลังจากการก่อสร้างแล้วเสร็จ ดังนี้</p> <ul style="list-style-type: none"> - กรณีความเสียหายที่มีต่อโครงสร้างอาคารจะรับผิดชอบหลังจากการก่อสร้าง แล้วเสร็จ 5 ปี โดยผู้รับเหมา จัดให้มีเงินสำรองสำหรับเยียวยาผู้ที่ได้รับผลกระทบจากโครงการเบื้องต้น (15 ล้านบาท) เพื่อความรวดเร็วในระหว่างรอการดำเนินการตามขั้นตอนของบริษัทประกันความเสียหาย (ก่อนบริษัทประกันภัยจะเข้ามาดำเนินการ) <p>3) กำหนดช่วงเวลาก่อสร้างที่มีกิจกรรมที่ก่อให้เกิดความสั่นสะเทือน เช่น กิจกรรมเตรียมพื้นที่ การเจาะเสาเข็ม การทำฐานราก งานโครงสร้าง การตัด การไส การเจียร ให้อยู่ในช่วงเวลา 08.00 – 17.00 น. ระหว่างวันจันทร์ถึงวันเสาร์ ให้หยุดวันอาทิตย์และวันหยุดนักขัตฤกษ์ ในกรณีมีความจำเป็นจะต้องดำเนินการก่อสร้างเกินเวลาในกิจกรรมก่อสร้างที่ต่อเนื่องเป็นครั้งคราว</p>	<p>3) โครงการมีการติดตั้งป้ายกำหนดช่วงเวลาในการดำเนินงาน และในกรณีที่มีการทำงานล่วงเวลาจะจัดให้มีเจ้าหน้าที่เข้าแจ้งให้บ้านข้างเคียงทราบก่อนดำเนินการล่วงหน้าอย่างน้อย 3 วัน</p>	ไม่มี	-

ตารางที่ 2.1-2 ผลการปฏิบัติตามมาตรการป้องกันและแก้ไขผลกระทบสิ่งแวดล้อมของโครงการ ก่อสร้างอาคารพักอาศัย พร้อมสิ่งอำนวยความสะดวกของสำนักงาน
ปลัดกระทรวงกลาโหม (พื้นที่ประชาชน) ของสำนักงานสนับสนุน สำนักงานปลัดกระทรวงกลาโหม ระยะก่อสร้าง (ต่อ)

องค์ประกอบทาง สิ่งแวดล้อมและคุณค่า ต่างๆ	มาตรการป้องกันและแก้ไขผลกระทบ สิ่งแวดล้อม	ผลการปฏิบัติตามมาตรการฯ	ปัญหา อุปสรรคที่ไม่ สามารถปฏิบัติตาม มาตรการและแนวทางแก้ไข	รูปภาพประกอบ
- ขั้นตอนการ ก่อสร้าง (ต่อ)	ต้องเป็นกิจกรรมที่ไม่เกิดความสั่นสะเทือน เช่น การเก็บกวาด การเก็บเครื่องมือ ยกเว้น การเทปูน และการทำฐานราก ให้ก่อสร้างได้ ไม่เกิน 20.00 น. และใน 1 สัปดาห์ให้ทำงาน เกินเวลาได้ 3 วัน ทั้งนี้ ต้องแจ้งกำหนด การต่อผู้พักอาศัยใกล้เคียงทราบล่วงหน้าไม่ น้อยกว่า 3 วัน โดยโครงการจะต้องกำชับ ผู้รับเหมา และคนงานปฏิบัติตามมาตรการที่ กำหนดอย่างเคร่งครัด 4) จัดตั้งคณะกรรมการประสานงานเพื่อแก้ไข ปัญหาจากการพัฒนาโครงการประกอบด้วย ผู้แทนโครงการ เจ้าของอาคารใกล้เคียง โครงการ และผู้แทนสำนักงานเขตบางซื่อ เพื่อดำเนินการตรวจสอบอาคารข้างเคียง โครงการก่อนการก่อสร้างพร้อมถ่ายภาพ องค์ประกอบของอาคารข้างเคียงโครงการเพื่อ เป็นหลักฐานสภาพดั้งเดิมของอาคาร ครั้งที่ 1 ก่อนการก่อสร้าง ดำเนินการตรวจสอบและ ถ่ายภาพ ครั้งที่ 2 เมื่อเสร็จสิ้นการก่อสร้าง ส่วนฐานรากอาคาร และครั้งที่ 3 เมื่อการ ก่อสร้างแล้วเสร็จโดยดำเนินการตรวจสอบและ	4) โครงการได้จัดให้มีเจ้าหน้าที่ความปลอดภัย ดำเนินการรับเรื่องร้องเรียน และตรวจสอบบริเวณ ข้างเคียงพื้นที่โครงการตลอดระยะเวลาที่มี การก่อสร้าง	ไม่มี	รูปที่ 54

ตารางที่ 2.1-2 ผลการปฏิบัติตามมาตรการป้องกันและแก้ไขผลกระทบสิ่งแวดล้อมของโครงการ ก่อสร้างอาคารพักอาศัย พร้อมสิ่งอำนวยความสะดวกของสำนักงาน ปลัดกระทรวงกลาโหม (พื้นที่ประชาชน) ของสำนักงานสนับสนุน สำนักงานปลัดกระทรวงกลาโหม ระยะก่อสร้าง (ต่อ)

องค์ประกอบทางสิ่งแวดล้อมและคุณค่าต่างๆ	มาตรการป้องกันและแก้ไขผลกระทบสิ่งแวดล้อม	ผลการปฏิบัติตามมาตรการฯ	ปัญหา อุปสรรคที่ไม่สามารถปฏิบัติตามมาตรการและแนวทางแก้ไข	รูปภาพประกอบ
- ขั้นตอนการก่อสร้าง (ต่อ)	ถ่ายภาพมอบต่อเจ้าของอาคารฯ และผู้แทนก่อสร้าง เพื่อรับทราบร่วมกัน ในกรณีที่อาคารข้างเคียงเกิดความเสียหายเนื่องจากการก่อสร้างโครงการ โครงการจะต้องชดเชยความเสียหายทั้งหมดต่อเจ้าของอาคารที่ได้รับความเสียหาย			
	<p>5) ในกรณีที่มีปัญหาจากผลกระทบและไม่สามารถตกลงกันได้ ให้เข้าสู่กระบวนการตามระเบียบสำนักนายกรัฐมนตรี ว่าด้วยการพิจารณาชี้ขาด การยุติข้อพิพาทด้วยหน่วยงานของรัฐ และการดำเนินคดี พ.ศ. 2561</p> <p>6) ควบคุมความสั่นสะเทือนจากการก่อสร้างโครงการ ไม่ให้เกินกว่ามาตรฐานกำหนดตามประกาศคณะกรรมการสิ่งแวดล้อมแห่งชาติ ฉบับที่ 37 (พ.ศ.2537) เรื่อง กำหนดมาตรฐานความสั่นสะเทือนเพื่อป้องกันผลกระทบต่ออาคาร</p> <p>7) ใช้วัสดุป้องกันการสั่นสะเทือนรองไว้ใต้เครื่องจักร เช่น เครื่องชุดเจาะ</p>	<p>5) โครงการได้จัดให้มีเจ้าหน้าที่ความปลอดภัยดำเนินการรับเรื่องร้องเรียน และตรวจสอบบริเวณข้างเคียงพื้นที่โครงการตลอดระยะเวลาที่มีการก่อสร้าง ซึ่งหากเกิดปัญหาจากผลกระทบและไม่สามารถตกลงกันได้ ให้เข้าสู่กระบวนการตามระเบียบสำนักนายกรัฐมนตรี</p> <p>6) โครงการได้กำหนดผู้รับผิดชอบในการปฏิบัติตามมาตรการในระหว่างการก่อสร้างทั้งหมดให้ปฏิบัติตามมาตรการฯ ที่กำหนดอย่างเคร่งครัด</p> <p>7) โครงการจัดให้มีเบาะรองนั่งสำหรับรถชุด เจาะเพื่อลดการกระแทกที่เป็นแหล่งกำเนิดของเสียงรบกวน</p>	<p>ไม่มี</p> <p>ไม่มี</p>	<p>รูปที่ 54</p> <p>รูปที่ 53</p>

ตารางที่ 2.1-2 ผลการปฏิบัติตามมาตรการป้องกันและแก้ไขผลกระทบสิ่งแวดล้อมของโครงการ ก่อสร้างอาคารพักอาศัย พร้อมสิ่งอำนวยความสะดวกของสำนักงาน ปลัดกระทรวงกลาโหม (พื้นที่ประชาชน) ของสำนักงานสนับสนุน สำนักงานปลัดกระทรวงกลาโหม ระยะก่อสร้าง (ต่อ)

องค์ประกอบทางสิ่งแวดล้อมและคุณค่าต่างๆ	มาตรการป้องกันและแก้ไขผลกระทบสิ่งแวดล้อม	ผลการปฏิบัติตามมาตรการฯ	ปัญหา อุปสรรคที่ไม่สามารถปฏิบัติตามมาตรการและแนวทางแก้ไข	รูปภาพประกอบ
- ขั้นตอนการก่อสร้าง (ต่อ)	8) ดูแลและบำรุงรักษาเครื่องจักรอย่างสม่ำเสมอ 9) ควบคุมความเร็วของรถบรรทุกในพื้นที่ก่อสร้างให้ไม่เกิน 20 กิโลเมตร/ชั่วโมง เพื่อลดระดับความสั่นสะเทือนลง	8) โครงการจัดให้มีการตรวจสอบเครื่องจักรต่างๆ ให้อยู่ในสภาพดีและพร้อมใช้งานอยู่เสมอ หากพบว่าการชำรุดเสียหายทางโครงการได้ดำเนินการซ่อมบำรุงแก้ไขทันที 9) โครงการดำเนินการกำกับดูแลให้รถบรรทุกที่เข้าออกในพื้นที่ควบคุมความเร็ว ไม่เกิน 20 กิโลเมตร/ชั่วโมง อย่างเคร่งครัด	ไม่มี	รูปที่ 15
(7) อุทกวิทยาน้ำผิวดินและคุณภาพน้ำผิวดิน	1) จัดให้มีระบบบำบัดน้ำเสียจากคนงาน ก่อสร้างก่อนระบายลงสู่ระบบระบายน้ำสาธารณะเพื่อลดภาระการรองรับค่าความสกปรกของแหล่งน้ำผิวดิน 2) กำชับให้คนงานทิ้งมูลฝอย/เศษวัสดุก่อสร้างลงในภาชนะที่จัดเตรียมไว้ ห้ามทิ้งลงในรางระบายน้ำชั่วคราวของโครงการ รวมทั้งติดป้ายห้ามทิ้งขยะและเศษวัสดุก่อสร้างลงท่อระบายน้ำสาธารณะให้เห็นชัดเจน และจัดให้มีการเก็บเศษวัสดุก่อสร้าง ทำความสะอาดพื้นที่ก่อสร้างในเวลาหลังจากเลิกงานทุกวัน	1) โครงการได้จัดให้มีระบบบำบัดน้ำเสียซึ่งปัจจุบันฝังอยู่ใต้ดินทั้งนี้โครงการจัดให้มีบ่อดักตะกอนก่อนสูบน้ำออกสู่ระบบระบายน้ำ สาธารณะด้านหน้าโครงการ 2) โครงการได้กำชับให้คนงานทิ้งขยะมูลฝอยลงในถังขยะที่จัดเตรียมไว้อย่างเคร่งครัด พร้อมจัดให้มีคนงานทำความสะอาดและฉีดพรมน้ำ บริเวณพื้นที่ก่อสร้างเป็นประจำทุกวัน	ไม่มี ไม่มี	รูปที่ 21 รูปที่ 25

ตารางที่ 2.1-2 ผลการปฏิบัติตามมาตรการป้องกันและแก้ไขผลกระทบสิ่งแวดล้อมของโครงการ ก่อสร้างอาคารพักอาศัย พร้อมสิ่งอำนวยความสะดวกของสำนักงาน ปลัดกระทรวงกลาโหม (พื้นที่ประชาชน) ของสำนักงานสนับสนุน สำนักงานปลัดกระทรวงกลาโหม ระยะก่อสร้าง (ต่อ)

องค์ประกอบทางสิ่งแวดล้อมและคุณค่าต่างๆ	มาตรการป้องกันและแก้ไขผลกระทบสิ่งแวดล้อม	ผลการปฏิบัติตามมาตรการฯ	ปัญหา อุปสรรคที่ไม่สามารถปฏิบัติตามมาตรการและแนวทางแก้ไข	รูปภาพประกอบ
(7) อุทกวิทยาน้ำผิวดินและคุณภาพน้ำผิวดิน (ต่อ)	<p>3) จัดให้มีรางระบายน้ำล้อมรอบพื้นที่ก่อสร้าง และจัดสร้างบ่อดักหรือบ่องรองตะกอนรอบพื้นที่ก่อสร้าง เพื่อดักเศษตะกอนดิน ให้จมตัวก่อนสูบออกสู่ระบบระบายน้ำสาธารณะ</p> <p>4) หมั่นทำความสะอาดรางระบายน้ำ และบ่อดักตะกอนของโครงการ ให้มีประสิทธิภาพในการระบายน้ำและการดักตะกอนที่ดีจนเสร็จสิ้นระยะเวลาการก่อสร้าง</p> <p>5) โครงการจะต้องประสานกับสำนักงานเขตบางซื่อเพื่อขุดลอกตะกอนดินทรายที่อาจตกค้างในท่อระบายน้ำริมถนนสาธารณะด้านหน้าโครงการ ทั้งก่อนระยะก่อสร้าง ระหว่างก่อสร้าง และหลังก่อสร้างแล้วเสร็จ</p>	<p>3) โครงการจัดให้มีรางระบายน้ำล้อมรอบพื้นที่ก่อสร้าง และจัดให้มีบ่อดักตะกอนเพื่อดักเศษตะกอนดินให้จมตัวก่อนสูบออกสู่ระบบระบายน้ำสาธารณะ</p> <p>4) โครงการจัดให้มีคนงานทำความสะอาดรางระบายน้ำ และบ่อดักตะกอนให้ปราศจากเศษวัสดุมูลฝอยตกค้าง เพื่อป้องกันการอุดตันและการสะสมตัวของดินตะกอน</p> <p>5) โครงการประสานงานกับสำนักงานเขตบางซื่อเพื่อขุดลอกตะกอนดินทรายในท่อระบายน้ำสาธารณะด้านหน้าโครงการในระหว่างระยะก่อสร้าง</p>	ไม่มี	รูปที่ 27
(8) คุณภาพน้ำใต้ดิน	-	-	-	-
3) ทรัพยากรชีวภาพ (1) ทรัพยากรชีวภาพบนบก (2) ทรัพยากรชีวภาพในน้ำ	-	-	-	-
	1) จัดให้มีระบบบำบัดน้ำเสียสำเร็จรูปรองรับน้ำเสียได้ไม่น้อยกว่า 10.08 ลูกบาศก์เมตร/วัน เพื่อบำบัดน้ำเสียที่เกิดจากกิจกรรมของคนงานก่อสร้าง	1) โครงการจัดให้มีระบบบำบัดน้ำเสีย ซึ่งปัจจุบันฝังอยู่ใต้ดิน ทั้งนี้โครงการจัดให้มีบ่อดักตะกอนก่อนสูบน้ำออกสู่ระบบระบายน้ำสาธารณะด้านหน้าโครงการ	ไม่มี	รูปที่ 21

ตารางที่ 2.1-2 ผลการปฏิบัติตามมาตรการป้องกันและแก้ไขผลกระทบสิ่งแวดล้อมของโครงการ ก่อสร้างอาคารพักอาศัย พร้อมสิ่งอำนวยความสะดวกของสำนักงาน ปลัดกระทรวงกลาโหม (พื้นที่ประชาชน) ของสำนักงานสนับสนุน สำนักงานปลัดกระทรวงกลาโหม ระยะก่อสร้าง (ต่อ)

องค์ประกอบทางสิ่งแวดล้อมและคุณค่าต่างๆ	มาตรการป้องกันและแก้ไขผลกระทบสิ่งแวดล้อม	ผลการปฏิบัติตามมาตรการฯ	ปัญหา อุปสรรคที่ไม่สามารถปฏิบัติตามมาตรการและแนวทางแก้ไข	รูปภาพประกอบ
(2) ทรัพยากรชีวภาพในน้ำ (ต่อ)	2) ให้มีการบำรุงรักษาระบบบำบัดน้ำเสียให้มีประสิทธิภาพในการทำงานที่ดีอยู่เสมอ 3) กำจัดคนงานก่อสร้างไม่ให้ทิ้งขยะหรือเศษวัสดุก่อสร้างลงสู่แหล่งน้ำสาธารณะ	2) โครงการจัดให้มีระบบบำบัดน้ำเสีย ซึ่งปัจจุบันฝังอยู่ใต้ดิน และมีบ่อดักตะกอนก่อนสูบน้ำออกสู่ระบบระบายน้ำสาธารณะด้านหน้าโครงการ 3) โครงการจัดให้มีพนักงานคอยตรวจสอบและซ่อมบำรุงรักษาระบบบำบัดน้ำเสียให้มีประสิทธิภาพในการทำงานที่ดีอยู่เสมอ	ไม่มี	รูปที่ 21
4) คุณภาพการใช้ประโยชน์ของมนุษย์ (1) การใช้น้ำ -พื้นที่ก่อสร้าง	1) กำหนดให้บริษัทผู้รับเหมาก่อสร้างประสานงานกับสำนักงานประปานครหลวงสาขาประชาชน ในการขอรับบริการน้ำประปาชั่วคราวในช่วงก่อสร้างโดยผู้รับเหมาก่อสร้างต้องติดตั้งมิเตอร์รับน้ำและระบบท่อประปาเชื่อมต่อกับท่อประปาของสำนักงานประปานครหลวง สาขาประชาชน เข้าสู่ถังเก็บน้ำในพื้นที่ก่อสร้าง 2) จัดให้มีถังน้ำสำรองน้ำใช้ประจำที่พื้นที่ก่อสร้างและบ้านพักคนงาน มีความจุรวมไม่น้อยกว่า 12.6 ลูกบาศก์เมตร/วัน ซึ่งสำรองน้ำใช้ได้ไม่น้อย กว่า 1 วัน 3) ให้บริษัทผู้รับเหมาก่อสร้างต้องมีมาตรการรณรงค์ให้คนงานใช้น้ำอย่างประหยัด	1) โครงการได้ประสานงานกับสำนักงานการประปา นครหลวงสาขาบางซื่อในการขอรับบริการน้ำประปาชั่วคราวในช่วงก่อสร้าง 2) โครงการจัดให้มีถังสำรองน้ำใช้ซึ่งสามารถสำรองน้ำในโครงการได้อย่างเพียงพอ 3) โครงการได้กำชับให้คนงานใช้น้ำอย่างประหยัดและได้ติดป้ายรณรงค์การใช้น้ำอย่างประหยัดบริเวณพื้นที่โครงการ	ไม่มี ไม่มี	- รูปที่ 23

ตารางที่ 2.1-2 ผลการปฏิบัติตามมาตรการป้องกันและแก้ไขผลกระทบสิ่งแวดล้อมของโครงการ ก่อสร้างอาคารพักอาศัย พร้อมสิ่งอำนวยความสะดวกของสำนักงาน
ปลัดกระทรวงกลาโหม (พื้นที่ประชาชน) ของสำนักงานสนับสนุน สำนักงานปลัดกระทรวงกลาโหม ระยะก่อสร้าง (ต่อ)

องค์ประกอบทาง สิ่งแวดล้อมและคุณค่า ต่างๆ	มาตรการป้องกันและแก้ไขผลกระทบ สิ่งแวดล้อม	ผลการปฏิบัติตามมาตรการฯ	ปัญหา อุปสรรคที่ไม่ สามารถปฏิบัติตาม มาตรการและแนวทางแก้ไข	รูปภาพประกอบ
- พื้นที่ก่อสร้าง (ต่อ) - บ้านพักคนงาน	4) กำหนดให้บริษัทผู้รับเหมาก่อสร้างต้องจัดให้มีเจ้าหน้าที่ตรวจสอบระบบน้ำประปา จุดจุดรั่วซึม หากพบให้รีบดำเนินการแก้ไขโดยด่วน 1) ให้ผู้รับเหมาจัดให้มีถังสำรองน้ำใช้ในบริเวณบ้านพักคนงานก่อสร้าง ความจุรวมไม่น้อยกว่า 12.6 ลูกบาศก์เมตรซึ่งสำรองน้ำใช้ได้ไม่น้อยกว่า 1 วัน 2) มีมาตรการรณรงค์ให้คนงานใช้น้ำอย่างประหยัด 3) เลือกใช้และติดตั้งเครื่องสุขภัณฑ์แบบประหยัดน้ำตรวจสอบถังสำรองน้ำใช้และระบบท่อจ่ายน้ำในพื้นที่บ้านพักคนงาน หากพบว่ามีรั่วซึม ให้รีบดำเนินการแก้ไข	4) โครงการกำกับบริษัทผู้รับเหมาก่อสร้างให้แต่งตั้งให้มีเจ้าหน้าที่ตรวจสอบระบบน้ำประปา หากพบจุดรั่วซึมจะได้ดำเนินการแก้ไขโดยด่วน 1) โครงการจัดให้คนงานพักในอพาร์ทเมนต์ใกล้เคียงบริเวณพื้นที่โครงการ ทั้งนี้จัดให้มีหัวหน้างานคอยควบคุมให้อยู่ในความเป็นระเบียบเรียบร้อยตลอดระยะเวลาที่มีการก่อสร้าง 2) โครงการได้กำกับให้คนงานปฏิบัติตามมาตรการที่กำหนดอย่างเคร่งครัด 3) โครงการได้เลือกใช้และติดตั้งเครื่องสุขภัณฑ์แบบประหยัดน้ำ	ไม่มี ไม่มี	- -
(2) การบำบัดน้ำเสีย และสิ่งปฏิกูล - พื้นที่ก่อสร้าง โครงการและ บ้านพักคน งาน	1) ให้มีห้องส้วมชาย-หญิง สำหรับคนงานก่อสร้างไว้ที่บริเวณข้างสำนักงานคุมงานก่อสร้างให้มีจำนวนเพียงพอกับจำนวนคนงานก่อสร้างสอดคล้องตามกฎหมายกระทรวง ฉบับที่ 63 พ.ศ. 2551 ออกตามความในพระราชบัญญัติควบคุมอาคาร พ.ศ. 2522 2) จัดให้มีการบำบัดน้ำเสียจากกิจกรรมของคนงานก่อสร้างในพื้นที่ก่อสร้าง และบ้านพัก	1) โครงการจัดให้มีห้องส้วมที่มีลักษณะมิดชิดไม่รบกวนผู้อยู่อาศัยข้างเคียงเพียงพอสำหรับคนงานก่อสร้าง 2) โครงการจัดให้มีระบบบำบัดน้ำเสียซึ่งปัจจุบันฝังอยู่ใต้ดิน ทั้งนี้โครงการจัดให้มีบ่อดักตะกอนก่อนสูบน้ำออกสู่ระบบระบายน้ำสาธารณะด้านหน้าโครงการ	ไม่มี ไม่มี	รูปที่ 24 รูปที่ 21

ตารางที่ 2.1-2 ผลการปฏิบัติตามมาตรการป้องกันและแก้ไขผลกระทบสิ่งแวดล้อมของโครงการ ก่อสร้างอาคารพักอาศัย พร้อมสิ่งอำนวยความสะดวกของสำนักงาน
ปลัดกระทรวงกลาโหม (พื้นที่ประชาชน) ของสำนักงานสนับสนุน สำนักงานปลัดกระทรวงกลาโหม ระยะก่อสร้าง (ต่อ)

องค์ประกอบทาง สิ่งแวดล้อมและคุณค่า ต่างๆ	มาตรการป้องกันและแก้ไขผลกระทบ สิ่งแวดล้อม	ผลการปฏิบัติตามมาตรการฯ	ปัญหา อุปสรรคที่ไม่ สามารถปฏิบัติตาม มาตรการและแนวทางแก้ไข	รูปภาพประกอบ
- พื้นที่ก่อสร้าง โครงการและ บ้านพักคน งาน (ต่อ)	<p>คนงานด้วยระบบบำบัดน้ำเสียสำเร็จรูป แบบเกรอะ-กรองไร้อากาศและเติมอากาศ ที่สามารถรองรับน้ำเสียได้ไม่น้อยกว่า 10.08 ลูกบาศก์เมตร/วัน และมี ประสิทธิภาพในการบำบัดน้ำทิ้งได้ตาม มาตรฐานน้ำทิ้ง เพื่อบำบัดน้ำเสียที่เกิดจาก กิจกรรมของคนงานก่อสร้าง โดยน้ำทิ้งที่ ผ่านการบำบัดให้ระบายลงสู่ท่อระบายน้ำ สาธารณะริมถนนประชาชน</p> <p>3) มีการตรวจสอบบำรุงรักษาระบบบำบัดน้ำ เสียให้มีประสิทธิภาพในการบำบัดน้ำทิ้ง ตามมาตรฐานน้ำทิ้งที่เกี่ยวข้อง</p> <p>4) ถ้าพบว่าคุณภาพน้ำทิ้งไม่ได้ตามมาตรฐาน คุณภาพน้ำทิ้งที่เกี่ยวข้องกำหนด ต้องจัดให้ มีการตรวจสอบแก้ไข และปรับปรุงระบบ บำบัดน้ำเสียสำเร็จรูปให้มีประสิทธิภาพดี อยู่เสมอ</p>	<p>3) โครงการจัดให้มีเจ้าหน้าที่ควบคุมงานคอยตรวจสอบ บำรุงรักษาระบบบำบัดน้ำเสียให้มีประสิทธิภาพใน การบำบัดน้ำทิ้งตามมาตรฐานน้ำทิ้ง</p> <p>4) โครงการจัดให้มีการตรวจสอบแก้ไขและปรับปรุง ระบบบำบัดน้ำเสียสำเร็จรูปให้มีประสิทธิภาพดีอยู่ เสมอ</p>	ไม่มี	-

ตารางที่ 2.1-2 ผลการปฏิบัติตามมาตรการป้องกันและแก้ไขผลกระทบสิ่งแวดล้อมของโครงการ ก่อสร้างอาคารพักอาศัย พร้อมสิ่งอำนวยความสะดวกของสำนักงาน
ปลัดกระทรวงกลาโหม (พื้นที่ประชาชน) ของสำนักงานสนับสนุน สำนักงานปลัดกระทรวงกลาโหม ระยะก่อสร้าง (ต่อ)

องค์ประกอบทาง สิ่งแวดล้อมและคุณค่า ต่างๆ	มาตรการป้องกันและแก้ไขผลกระทบ สิ่งแวดล้อม	ผลการปฏิบัติตามมาตรการฯ	ปัญหา อุปสรรคที่ไม่ สามารถปฏิบัติตาม มาตรการและแนวทางแก้ไข	รูปภาพประกอบ
(3) การระบายน้ำ และการป้องกัน น้ำท่วม	<p>1) ให้มีรางระบายน้ำล้อมรอบบริเวณพื้นที่ ก่อสร้าง และสร้างบ่อตกหรือบ่อกรอง ตะกอน เพื่อดักเศษตะกอนดิน ให้จมตัวก่อน สูบออกสู่ระบบระบายน้ำสาธารณะ</p> <p>2) ให้มีการทำความสะอาดรางระบายน้ำ ชั่วคราวและบ่อตกตะกอนดิน ทุกๆ สัปดาห์ เพื่อป้องกันการอุดตันและการสะสมตัวของ ดินตะกอน รวมถึงการประสานกับสำนักงาน เขตบางซื่อ เพื่อขุดลอกตะกอนดินทรายที่ อาจตกค้างในท่อระบายน้ำถนนสาธารณะ ด้านหน้าโครงการและแนวท่อระบายน้ำ สาธารณะ ก่อนการก่อสร้าง ระหว่าง ก่อสร้าง และเมื่อการก่อสร้างแล้วเสร็จ</p> <p>3) กำชับให้คนงานทิ้งมูลฝอย/เศษวัสดุใน ภาชนะที่จัดเตรียมไว้ ห้ามทิ้งลงรางระบาย น้ำชั่วคราวของโครงการ และจัดให้มีการ เก็บเศษวัสดุก่อสร้างทำความสะอาดพื้นที่ ก่อสร้างอย่างน้อยสัปดาห์ละครั้ง</p>	<p>1) โครงการจัดให้มีรางระบายน้ำล้อมรอบพื้นที่ก่อสร้าง และจัดให้มีบ่อตกตะกอนเพื่อดักเศษตะกอนดินให้จม ตัวก่อนสูบออกสู่ระบบระบายน้ำสาธารณะ</p> <p>2) โครงการจัดให้มีคนงานทำความสะอาดรางระบายน้ำ และบ่อตกตะกอนให้ปราศจากเศษวัสดุมูลฝอย ตกค้าง เพื่อป้องกันการอุดตันและการสะสมตัวของ ดินตะกอน</p> <p>3) โครงการได้กำชับให้คนงานทิ้งขยะมูลฝอยลงถังขยะ ที่จัดเตรียมไว้อย่างเคร่งครัด พร้อมจัดให้มีคนงานทำ ความสะอาดและฉีดพรมน้ำ บริเวณพื้นที่ก่อสร้างเป็น ประจำทุกวัน เพื่อลดการฟุ้งกระจายของฝุ่นละอองที่ เกิดจากการก่อสร้าง</p>	<p>ไม่มี</p> <p>ไม่มี</p>	<p>รูปที่ 4</p> <p>รูปที่ 20 รูปที่ 25 รูปที่ 26</p>

ตารางที่ 2.1-2 ผลการปฏิบัติตามมาตรการป้องกันและแก้ไขผลกระทบสิ่งแวดล้อมของโครงการ ก่อสร้างอาคารพักอาศัย พร้อมสิ่งอำนวยความสะดวกของสำนักงาน ปลัดกระทรวงกลาโหม (พื้นที่ประชาชน) ของสำนักงานสนับสนุน สำนักงานปลัดกระทรวงกลาโหม ระยะก่อสร้าง (ต่อ)

องค์ประกอบทางสิ่งแวดล้อมและคุณค่าต่างๆ	มาตรการป้องกันและแก้ไขผลกระทบสิ่งแวดล้อม	ผลการปฏิบัติตามมาตรการฯ	ปัญหา อุปสรรคที่ไม่สามารถปฏิบัติตามมาตรการและแนวทางแก้ไข	รูปภาพประกอบ
(3) การระบายน้ำและการป้องกันน้ำท่วม (ต่อ)	4) จัดให้มีพื้นที่กองเศษวัสดุก่อสร้างอย่างเป็นระเบียบ มีผ้าใบปกคลุมอย่างมิดชิด และควรอยู่ห่างจากรางระบายน้ำของโครงการ	4) โครงการได้จัดให้มีการกำหนดกองเศษวัสดุในบริเวณพื้นที่ก่อสร้างเท่าที่จำเป็นเท่านั้น โดยจะใช้ผ้าใบปิดคลุมกองวัสดุก่อสร้างอย่างมิดชิด เพื่อป้องกันฝุ่นละอองที่กระจายไปยังพื้นที่ข้างเคียง ทั้งนี้จัดให้มีความสะอาดและฉีดพรมน้ำบริเวณพื้นที่ก่อสร้างเป็นประจำทุกวัน เพื่อลดการฟุ้งกระจายของฝุ่นละอองที่เกิดจากการก่อสร้าง	ไม่มี	รูปที่ 19
	5) จัดให้มีท่อระบายน้ำชั่วคราวขนาด 0.30 เมตร รอบพื้นที่ก่อสร้าง และบ่อตรวจสอบสภาพเป็นระยะตลอดแนวท่อระบายน้ำเพื่อตัดตะกอนดินให้จมตัว และติดตั้งบ่อดักขยะที่ปลายท่อระบายน้ำ ก่อนเชื่อมต่อท่อสาธารณะ	5) โครงการจัดให้มีท่อระบายน้ำชั่วคราวล้อมรอบพื้นที่ก่อสร้างและจัดให้มีบ่อตรวจสอบสภาพ เป็นระยะตลอดแนวท่อระบายน้ำเพื่อตัดตะกอนดินให้จมตัว และติดตั้งบ่อดักขยะที่ปลายท่อระบายน้ำ ก่อนเชื่อมต่อท่อสาธารณะ	ไม่มี	รูปที่ 27
(4) การจัดการมูลฝอย - พื้นที่ก่อสร้างโครงการ	1) ให้มีการคัดแยกประเภทมูลฝอยเป็นมูลฝอยเปียกมูลฝอยแห้ง มูลฝอยรีไซเคิล และมูลฝอยอันตราย ก่อนส่งให้สำนักงานเขตบางซื่อมารับไปกำจัด โดยจัดเตรียมถังรองรับสีต่างๆ ให้เพียงพอกับปริมาณมูลฝอย	1) โครงการได้กำชับให้คนงานทิ้งขยะมูลฝอยลงในถังขยะที่จัดเตรียมไว้อย่างเคร่งครัด หากพบว่าปริมาณขยะมากจะประสานงานให้หน่วยงานที่เกี่ยวข้องเข้ามารับไปกำจัดทันที	ไม่มี	รูปที่ 25
	2) จัดให้มีถังรองรับมูลฝอยขนาด 240 ลิตร จำนวน 6 ถัง แยกประเภทตามชนิดของมูลฝอย ตั้งไว้ในพื้นที่ก่อสร้างให้มีจำนวนที่เหมาะสมกับปริมาณมูลฝอยที่เกิดขึ้น	2) โครงการได้กำชับให้คนงานทิ้งขยะมูลฝอยลงในถังดำที่จัดเตรียมไว้อย่างเคร่งครัด	ไม่มี	รูปที่ 26

ตารางที่ 2.1-2 ผลการปฏิบัติตามมาตรการป้องกันและแก้ไขผลกระทบสิ่งแวดล้อมของโครงการ ก่อสร้างอาคารพักอาศัย พร้อมสิ่งอำนวยความสะดวกของสำนักงาน ปลัดกระทรวงกลาโหม (พื้นที่ประชาชน) ของสำนักงานสนับสนุน สำนักงานปลัดกระทรวงกลาโหม ระยะก่อสร้าง (ต่อ)

องค์ประกอบทางสิ่งแวดล้อมและคุณค่าต่างๆ	มาตรการป้องกันและแก้ไขผลกระทบสิ่งแวดล้อม	ผลการปฏิบัติตามมาตรการฯ	ปัญหา อุปสรรคที่ไม่สามารถปฏิบัติตามมาตรการและแนวทางแก้ไข	รูปภาพประกอบ
- พื้นที่ก่อสร้างโครงการ (ต่อ)	<p>3) เศษวัสดุก่อสร้างจะต้องแยกเก็บรวบรวมกองไว้เป็นสัดส่วนภายในพื้นที่ก่อสร้างและหลังจากก่อสร้างแล้วเสร็จ ต้องทำการเก็บขนเศษวัสดุก่อสร้างออกจากบริเวณพื้นที่โครงการให้เรียบร้อย โดยให้นำไปกำจัดด้วยวิธีการ ดังนี้</p> <ul style="list-style-type: none"> - วัสดุที่สามารถนำกลับมาใช้ใหม่ได้ ได้แก่ ไม้แบบ เหล็ก กระเบื้องต่างๆ ซึ่งถ้าเป็นวัสดุที่ไม่ชำรุด กำหนดให้ผู้รับเหมาก่อสร้างนำกลับมาใช้ใหม่ - วัสดุประเภทคอนกรีตหรือเศษอิฐ หรือวัสดุก่อสร้างที่ต้องการทำลาย มีสภาพชำรุดหรือไม่สามารถนำกลับมาใช้ใหม่ได้ ให้ผู้รับเหมานำส่งไปกำจัดที่โรงกำจัดและแปรรูปมูลฝอยจากการก่อสร้าง ศูนย์กำจัดมูลฝอยอ่อนนุช โดยปฏิบัติตามเงื่อนไขของศูนย์ฯ อย่างเคร่งครัด <p>4) ตรวจสอบถังรองรับขยะให้อยู่ในสภาพดีอยู่เสมอ หากพบว่าชำรุดให้เปลี่ยนถังขยะใบใหม่ทันที</p> <p>5) จัดให้มีเจ้าหน้าที่สำหรับนำขยะที่บรรจุถุงดำหนาแน่นปากเรียบร้อยส่งต่อรถเก็บขนขยะตามเวลาที่สำนักงานเขตบางซื่อกำหนด</p>	<p>3) โครงการได้กองวัสดุในบริเวณพื้นที่ก่อสร้างเท่าที่จำเป็นเท่านั้น โดยจะใช้ผ้าใบปิดคลุมกองวัสดุก่อสร้างอย่างมิดชิด เพื่อป้องกันฝุ่นละอองที่กระจายไปยังพื้นที่ข้างเคียง ทั้งนี้จัดให้มีคนงานทำความสะอาดและฉีดพรมน้ำบริเวณพื้นที่ก่อสร้างเป็นประจำทุกวัน เพื่อลดการฟุ้งกระจายของฝุ่นละอองที่เกิดจากการก่อสร้าง รวมทั้งได้กำหนดให้มีการปฏิบัติตามมาตรการที่กำหนดอย่างเคร่งครัด</p> <p>4) โครงการมีการตรวจสอบถังรองรับขยะให้อยู่ในสภาพดีเสมอ หากพบว่าชำรุดจะเปลี่ยนถังใบใหม่ทันที</p> <p>5) โครงการจัดให้มีคนงานตรวจสอบความสะอาดของที่ถังมูลฝอย และกำชับให้พนักงานปฏิบัติตามหลักสุขอนามัยอย่างเคร่งครัด</p>	ไม่มี	รูปที่ 19
			ไม่มี	รูปที่ 25

ตารางที่ 2.1-2 ผลการปฏิบัติตามมาตรการป้องกันและแก้ไขผลกระทบสิ่งแวดล้อมของโครงการ ก่อสร้างอาคารพักอาศัย พร้อมสิ่งอำนวยความสะดวกของสำนักงาน ปลัดกระทรวงกลาโหม (พื้นที่ประชาชน) ของสำนักงานสนับสนุน สำนักงานปลัดกระทรวงกลาโหม ระยะก่อสร้าง (ต่อ)

องค์ประกอบทางสิ่งแวดล้อมและคุณค่าต่างๆ	มาตรการป้องกันและแก้ไขผลกระทบสิ่งแวดล้อม	ผลการปฏิบัติตามมาตรการฯ	ปัญหา อุปสรรคที่ไม่สามารถปฏิบัติตามมาตรการและแนวทางแก้ไข	รูปภาพประกอบ
- พื้นที่ก่อสร้างโครงการ (ต่อ)	6) การดำเนินการจัดเก็บมูลฝอยของโครงการ ให้โครงการประสานไปยังสำนักงานเขตบางซื่อเข้ามาจัดเก็บมูลฝอยภายในโครงการเป็นประจำและต้องชำระค่าธรรมเนียมการจัดเก็บมูลฝอย ตามข้อกำหนด 7) ดูแลเรื่องความสะอาดภายในพื้นที่ก่อสร้างโครงการอยู่เสมอ	6) โครงการได้มีการประสานงานให้หน่วยงานที่เกี่ยวข้องเข้ามาดำเนินการขนไปกำจัดในทันที 7) โครงการจัดให้มีคนงานทำความสะอาดและฉีดพรมน้ำบริเวณพื้นที่ก่อสร้างเป็นประจำทุกวัน	ไม่มี ไม่มี	- รูปที่ 20
- บ้านพักคนงาน	1) ให้มีถังรองรับมูลฝอยให้เพียงพอกับคนงานก่อสร้างขนาด 240 ลิตร จำนวน 6 ถัง รองรับมูลฝอยแห้ง มูลฝอยเปียก มูลฝอยรีไซเคิล และมูลฝอยอันตราย 2) ให้มีคนงานคอยดูแลรักษาความสะอาดบริเวณจุดรวบรวมมูลฝอยให้สะอาดอยู่เสมอ 3) ตรวจสอบถังรองรับขยะให้อยู่ในสภาพดีอยู่เสมอหากพบว่าชำรุดให้เปลี่ยนถังขยะใบใหม่ทันที	1) โครงการได้จัดเตรียมถังรองรับมูลฝอยให้เพียงพอกับคนงานก่อสร้าง รวมถึงมีแยกถังตามประเภทของขยะมูลฝอยที่เกิดขึ้น 2) โครงการจัดให้คนงานพักในอพาร์ทเมนต์ใกล้บริเวณพื้นที่โครงการ ทั้งนี้จัดให้มีหัวหน้างานคอยควบคุมให้อยู่ในความเป็นระเบียบเรียบร้อย รวมถึงมาตรการด้านการจัดการมูลฝอยตลอดระยะเวลาที่มีการก่อสร้าง 3) โครงการจัดให้คนงานคอยตรวจสอบถังรองรับขยะให้อยู่ในสภาพดีเสมอ หากพบว่าชำรุดจะเปลี่ยนถังใบใหม่ทันที	ไม่มี	รูปที่ 25

ตารางที่ 2.1-2 ผลการปฏิบัติตามมาตรการป้องกันและแก้ไขผลกระทบสิ่งแวดล้อมของโครงการ ก่อสร้างอาคารพักอาศัย พร้อมสิ่งอำนวยความสะดวกของสำนักงาน
ปลัดกระทรวงกลาโหม (พื้นที่ประชาชน) ของสำนักงานสนับสนุน สำนักงานปลัดกระทรวงกลาโหม ระยะก่อสร้าง (ต่อ)

องค์ประกอบทาง สิ่งแวดล้อมและคุณค่า ต่างๆ	มาตรการป้องกันและแก้ไขผลกระทบ สิ่งแวดล้อม	ผลการปฏิบัติตามมาตรการฯ	ปัญหา อุปสรรคที่ไม่ สามารถปฏิบัติตาม มาตรการและแนวทางแก้ไข	รูปภาพประกอบ
- บ้านพักคนงาน (ต่อ)	4) ให้ผู้รับเหมาประสานงานไปยังสำนักงาน เขตบางซื่อให้เข้ามาจัดเก็บมูลฝอยภายใน พื้นที่บ้านพักคนงานเป็นประจำและชำระ ค่าธรรมเนียมการจัดเก็บมูลฝอย ตามข้อกำหนด	4) โครงการได้มีการประสานงานให้หน่วยงานที่ เกี่ยวข้องเข้ามาดำเนินการขนไปกำจัดในทันที	-	-
(5) การใช้ไฟฟ้าและ การอนุรักษ์ พลังงาน	1) กำชับให้คนงานใช้ไฟฟ้าอย่างประหยัด 2) เลือกใช้อุปกรณ์และหลอดไฟแบบประหยัด พลังงาน ประเภท LED 3) ติดตั้งอุปกรณ์ และระบบการจ่ายไฟฟ้า โครงการให้เป็นไปตามแบบที่เสนอใน รายงานฯ และมีความถูกต้องตามมาตรฐาน	1) โครงการกำชับให้คนงานใช้ไฟฟ้าอย่างประหยัด และ ได้ติดป้ายรณรงค์การใช้ไฟฟ้าอย่างประหยัด บริเวณ พื้นที่โครงการ 2) โครงการได้เลือกใช้หลอดไฟแบบประหยัดพลังงาน ประเภท LED ใช้ในพื้นที่โครงการ 3) โครงการจัดให้มีการติดตั้งอุปกรณ์และระบบการจ่าย ไฟฟ้าโครงการให้เป็นไปตามแบบที่เสนอในรายงานฯ	ไม่มี	รูปที่ 33
(6) การจราจร	1) ห้ามรถบรรทุกขนส่งวัสดุก่อสร้าง พาหนะของ ผู้รับเหมาพนักงาน และเจ้าหน้าที่ของโครงการ หรือผู้ที่มีส่วนเกี่ยวข้องกับโครงการ จอดคอย ริมถนนซอยประชาชน 30 ต้องเข้าไปจอดใน พื้นที่โครงการทั้งหมดโดยผู้รับเหมาต้องบริหาร จัดการพื้นที่ก่อสร้างให้รองรับยานพาหนะที่ เกี่ยวข้องกับการก่อสร้างให้เพียงพอ	1) โครงการจัดให้มีป้ายห้ามจอดรถริมซอยประชาชน 30 ติดไว้ด้านหน้าโครงการที่สามารถมองเห็นได้ ชัดเจน	-	-

ตารางที่ 2.1-2 ผลการปฏิบัติตามมาตรการป้องกันและแก้ไขผลกระทบสิ่งแวดล้อมของโครงการ ก่อสร้างอาคารพักอาศัย พร้อมสิ่งอำนวยความสะดวกของสำนักงาน
ปลัดกระทรวงกลาโหม (พื้นที่ประชาชน) ของสำนักงานสนับสนุน สำนักงานปลัดกระทรวงกลาโหม ระยะก่อสร้าง (ต่อ)

องค์ประกอบทาง สิ่งแวดล้อมและคุณค่า ต่างๆ	มาตรการป้องกันและแก้ไขผลกระทบ สิ่งแวดล้อม	ผลการปฏิบัติตามมาตรการฯ	ปัญหา อุปสรรคที่ไม่ สามารถปฏิบัติตาม มาตรการและแนวทางแก้ไข	รูปภาพประกอบ
(6) การจราจร (ต่อ)	2) กำหนดช่วงเวลาในการขนย้ายวัสดุก่อสร้าง โดยจะไม่ทำการขนส่งวัสดุ อุปกรณ์ก่อสร้าง และบุคลากรเข้าพื้นที่ก่อสร้างในช่วงเวลา 07.00 – 09.00 น. และช่วงเวลา 16.00 – 19.00 น. ซึ่งช่วงเวลาดังกล่าวเป็นช่วงเวลาที่มียศการจราจรหนาแน่นและคับคั่งเพื่อเป็นการลดผลกระทบต่อการจราจรภายนอกโครงการ ในกรณีที่ต้องมีการขนส่งดินหรือวัสดุก่อสร้างอื่นๆ ให้ดำเนินการในช่วงเวลากลางวัน โดยขนส่งนอกช่วงเวลาเร่งด่วน และสอดคล้องกับประกาศเจ้าพนักงานจราจร หากมีการขนส่งในเวลากลางคืน ให้จอดทิ้งไว้ที่ด้านในโครงการและจะขนวัสดุลงในช่วงเช้าเพื่อลดเสียงรบกวนการพักผ่อน ในช่วงเวลากลางคืนของผู้พักอาศัย ใกล้เคียงพื้นที่โครงการ โดยจะนำรถออกจากพื้นที่โครงการในช่วงเช้านอกเวลาเร่งด่วน เพื่อหลีกเลี่ยงปัญหาการจราจรติดขัด	2) โครงการจัดให้มีแผนการใช้เส้นทางในการขนส่งวัสดุ ก่อสร้าง โดยกำหนดช่วงเวลาในการขนส่งให้อยู่ในช่วงนอกช่วงเวลาเร่งด่วน	-	-

ตารางที่ 2.1-2 ผลการปฏิบัติตามมาตรการป้องกันและแก้ไขผลกระทบสิ่งแวดล้อมของโครงการ ก่อสร้างอาคารพักอาศัย พร้อมสิ่งอำนวยความสะดวกของสำนักงาน
ปลัดกระทรวงกลาโหม (พื้นที่ประชาชน) ของสำนักงานสนับสนุน สำนักงานปลัดกระทรวงกลาโหม ระยะก่อสร้าง (ต่อ)

องค์ประกอบทาง สิ่งแวดล้อมและคุณค่า ต่างๆ	มาตรการป้องกันและแก้ไขผลกระทบ สิ่งแวดล้อม	ผลการปฏิบัติตามมาตรการฯ	ปัญหา อุปสรรคที่ ไม่สามารถปฏิบัติตาม มาตรการและแนวทางแก้ไข	รูปภาพประกอบ
(6) การจราจร (ต่อ)	3) จัดระเบียบการจราจรทั้งภายในและภายนอก พื้นที่ก่อสร้าง ขนส่งวัสดุอุปกรณ์ก่อสร้างนอก เวลาเร่งด่วนโดยกำหนดและควบคุมความเร็ว ของรถบรรทุกวัสดุอุปกรณ์ก่อสร้างภายนอก พื้นที่ก่อสร้างไม่เกิน 30 กิโลเมตรต่อชั่วโมง และภายในโครงการไม่เกิน 20 กิโลเมตรต่อ ชั่วโมง ทั้งนี้ในพื้นที่ก่อสร้างขนาดใหญ่ และ ทำเส้นทางขนส่งวัสดุอุปกรณ์ก่อสร้างที่เดิน รถทางเดียว	3) โครงการได้กำหนดให้คนขับรถบรรทุกวัสดุก่อสร้าง จำกัดความเร็วไม่เกิน 20 กิโลเมตร/ชั่วโมง ทั้งภายใน พื้นที่โครงการและเขตชุมชน รวมถึงกำชับให้คนขับ ปฏิบัติตามข้อกำหนดของกฎหมายอย่างเคร่งครัด โดยเฉพาะเรื่องความเร็วและน้ำหนักบรรทุก	-	รูปที่ 15
	4) จัดให้มีพื้นที่ว่างภายในโครงการที่สามารถใช้ เป็นพื้นที่เก็บกองวัสดุก่อสร้าง พื้นที่จอดรถคอย รถบรรทุกปูน เพื่อรอเข้าคิวเทปูนในพื้นที่ โครงการ โดยไม่ให้จอดคอยบริเวณริมถนน ซอยประชาชน 30 และถนนประชาชน	4) โครงการได้กองวัสดุในบริเวณพื้นที่ก่อสร้างเท่าที่จำเป็น เท่านั้น โดยจะใช้ผ้าใบปิดคลุมกองวัสดุก่อสร้างอย่างมิดชิด เพื่อป้องกันฝุ่นละอองฟุ้งกระจายไปยังพื้นที่ข้างเคียง ทั้งนี้ จัดให้มีคนงานทำความสะอาดและฉีดพรมน้ำบริเวณพื้นที่ ก่อสร้างเป็นประจำทุกวัน เพื่อลดการฟุ้งกระจายของฝุ่น ละอองที่เกิดจากการก่อสร้าง	-	รูปที่ 19
	5) จัดให้มีเจ้าหน้าที่รักษาความปลอดภัยคอย อำนวยความสะดวกให้กับรถที่จะเข้าหรือออก จากโครงการให้สามารถเข้า-ออกโครงการได้ โดยสะดวกและปลอดภัย ไม่กีดขวางการจราจร บนถนนซอยประชาชน 30 ถนนประชาชนและ ถนนสาธารณะอื่นๆ บริเวณใกล้เคียงโครงการ	5) โครงการได้จัดให้มีเจ้าหน้าที่รักษาความปลอดภัยคอย อำนวยความสะดวกให้กับรถที่จะเข้าหรือออกจาก โครงการ ให้สามารถเข้า-ออกโครงการได้โดยสะดวก และปลอดภัย ไม่กีดขวางการจราจรบนถนนซอย ประชาชน 30 และถนนสาธารณะอื่นๆ บริเวณ ใกล้เคียงโครงการ	-	รูปที่ 30

ตารางที่ 2.1-2 ผลการปฏิบัติตามมาตรการป้องกันและแก้ไขผลกระทบสิ่งแวดล้อมของโครงการ ก่อสร้างอาคารพักอาศัย พร้อมสิ่งอำนวยความสะดวกของสำนักงาน
ปลัดกระทรวงกลาโหม (พื้นที่ประชาชน) ของสำนักงานสนับสนุน สำนักงานปลัดกระทรวงกลาโหม ระยะก่อสร้าง (ต่อ)

องค์ประกอบทาง สิ่งแวดล้อมและคุณค่า ต่างๆ	มาตรการป้องกันและแก้ไขผลกระทบ สิ่งแวดล้อม	ผลการปฏิบัติตามมาตรการฯ	ปัญหา อุปสรรคที่ไม่ สามารถปฏิบัติตาม มาตรการและแนวทางแก้ไข	รูปภาพประกอบ
(6) การจราจร (ต่อ)	<p>โดยให้ความสำคัญกับรถยนต์ที่สัญจรบนถนน สาธารณะเป็นหลัก</p> <p>6) ให้มีการติดแผ่นป้ายสะท้อนแสงและธงสี บริเวณท้ายรถรถขนส่งวัสดุก่อสร้างของ โครงการ เพื่อให้ผู้ขับขี่รถยนต์บนถนน สังเกตเห็นรถดังกล่าวได้อย่างชัดเจนเพื่อ ป้องกันการเฉี่ยวชน</p> <p>7) จัดเตรียมผ้าใบคลุมหลังกระบะของรถบรรทุก ทุกคันที่เข้า-ออกโครงการเพื่อป้องกันฝุ่น หิน ดิน และเศษวัสดุ กระเด็นตกลงบนผิว การจราจรของถนนภายนอกโครงการ เพื่อ ความปลอดภัย และหากมีเศษวัสดุหรือดิน ของรถขนส่งร่วงหล่นนอกพื้นที่โครงการให้ จัดเจ้าหน้าที่คอยเก็บกวาดทำความสะอาด ให้เรียบร้อย</p> <p>8) เลือกใช้แหล่งวัสดุก่อสร้างที่อยู่ใกล้พื้นที่ ก่อสร้างโครงการให้มากที่สุด เพื่อลด ระยะเวลาการใช้เส้นทางขนส่งมายังพื้นที่ โครงการ</p>	<p>6) โครงการได้กำชับให้รถขนส่งวัสดุก่อสร้างของโครงการ ติดแผ่นป้ายสะท้อนแสงและธงสี บริเวณท้ายรถโดยให้ สังเกตเห็นได้อย่างชัดเจน</p> <p>7) โครงการได้กำหนดให้ผู้รับเหมาใช้ผ้าใบปิดคลุมกระบะ หลังรถบรรทุกวัสดุก่อสร้างให้มิดชิดทุกคันเพื่อป้องกัน การร่วงหล่นของวัสดุก่อสร้างหรือฟุ้งกระจายของฝุ่นละอ องจากรถบรรทุก ทั้งนี้จัดให้มีคนงานทำความสะอาดและ ฉีดพรมน้ำบริเวณพื้นที่ก่อสร้างเป็นประจำทุกวัน</p> <p>8) โครงการปฏิบัติตามมาตรการที่กำหนดอย่าง เคร่งครัด</p>	<p>ไม่มี</p> <p>ไม่มี</p>	<p>รูปที่ 10</p> <p>รูปที่ 10</p>

ตารางที่ 2.1-2 ผลการปฏิบัติตามมาตรการป้องกันและแก้ไขผลกระทบสิ่งแวดล้อมของโครงการ ก่อสร้างอาคารพักอาศัย พร้อมสิ่งอำนวยความสะดวกของสำนักงาน
ปลัดกระทรวงกลาโหม (พื้นที่ประชาชน) ของสำนักงานสนับสนุน สำนักงานปลัดกระทรวงกลาโหม ระยะก่อสร้าง (ต่อ)

องค์ประกอบทาง สิ่งแวดล้อมและคุณค่า ต่างๆ	มาตรการป้องกันและแก้ไขผลกระทบ สิ่งแวดล้อม	ผลการปฏิบัติตามมาตรการฯ	ปัญหา อุปสรรคที่ไม่ สามารถปฏิบัติตาม มาตรการและแนวทางแก้ไข	รูปภาพประกอบ
(6) การจราจร (ต่อ)	9) จัดเตรียมป้ายสัญญาณจราจร สัญญาณไฟ เตือน ไฟกระพริบ และป้ายเตือนขณะ ทำงานติดไว้ในจุดที่มองเห็นได้อย่าง ปลอดภัย ทั้งในพื้นที่ก่อสร้าง และนอก พื้นที่ก่อสร้างรวมถึงบริเวณทางเข้า-ออก โครงการเพื่อให้ชุมชน และผู้สัญจรผ่านไป มาบริเวณถนนหน้าทางเข้า-ออกโครงการ ได้เห็นอย่างชัดเจนทั้งในช่วงเวลากลางวัน กลางคืน และมีความระมัดระวังมากยิ่งขึ้น	9) โครงการได้ติดป้ายสัญญาณจราจร สัญญาณไฟ กระพริบและป้ายเตือนขณะทำงานทั้งในพื้นที่ ก่อสร้างและนอกพื้นที่ก่อสร้างรวมถึงบริเวณ ทางเข้า-ออกโครงการเรียบร้อยแล้ว เพื่อให้ชุมชน และผู้สัญจรผ่านไปมาบริเวณถนนหน้าทางเข้า-ออก โครงการสามารถสังเกตได้ง่ายและชัดเจน	ไม่มี	รูปที่ 29 รูปที่ 34
	10) กำหนดให้รถขนส่งของโครงการใช้ ความเร็วไม่เกิน 30 กิโลเมตร/ชั่วโมง ใน เขตชุมชน รวมถึงกำชับคนขับรถบรรทุกที่ เข้า-ออกพื้นที่โครงการให้ปฏิบัติตาม ข้อกำหนดของกฎหมายอย่างเคร่งครัด โดยเฉพาะเรื่องความเร็วและน้ำหนัก บรรทุก	10) โครงการได้กำหนดให้คนขับรถบรรทุกวัสดุก่อสร้าง จำกัดความเร็วไม่เกิน 30 กิโลเมตร/ชั่วโมง ทั้งภายใน พื้นที่โครงการและเขตชุมชน รวมถึงกำชับให้คนขับ ปฏิบัติตามข้อกำหนดของกฎหมายอย่างเคร่งครัด โดยเฉพาะเรื่องความเร็วและน้ำหนักบรรทุก	ไม่มี	รูปที่ 15

ตารางที่ 2.1-2 ผลการปฏิบัติตามมาตรการป้องกันและแก้ไขผลกระทบสิ่งแวดล้อมของโครงการ ก่อสร้างอาคารพักอาศัย พร้อมสิ่งอำนวยความสะดวกของสำนักงาน
ปลัดกระทรวงกลาโหม (พื้นที่ประชาชน) ของสำนักงานสนับสนุน สำนักงานปลัดกระทรวงกลาโหม ระยะก่อสร้าง (ต่อ)

องค์ประกอบทาง สิ่งแวดล้อมและคุณค่า ต่างๆ	มาตรการป้องกันและแก้ไขผลกระทบ สิ่งแวดล้อม	ผลการปฏิบัติตามมาตรการฯ	ปัญหา อุปสรรคที่ไม่ สามารถปฏิบัติตาม มาตรการและแนวทางแก้ไข	รูปภาพประกอบ
(6) การจราจร (ต่อ)	11) จัดให้มีเจ้าหน้าที่ควบคุมดูแลความเป็น ระเบียบเรียบร้อย และทำความสะอาดทาง เท้า (footpath) ในแต่ละวัน	11) โครงการจัดให้มีคนงานทำความสะอาดและฉีดพรม น้ำบริเวณพื้นที่ก่อสร้างเป็นประจำทุกวัน เพื่อลด การฟุ้งกระจายของฝุ่นละอองที่เกิดจากการ ก่อสร้าง	ไม่มี	รูปที่ 13 รูปที่ 20
	12) รถยนต์ของบริษัทผู้รับเหมาก่อสร้างทุกคัน จะต้องมีรายชื่อของบริษัท และเบอร์โทร ติดต่อบริเวณด้านข้าง หรือด้านหลังของรถ เพื่อให้ผู้ที่ได้รับผลกระทบจากรถของ โครงการ สามารถติดต่อได้สะดวก 13) จัดเตรียมจุดล้างล้อรถบรรทุกทุกหนกพื้นที่ ก่อสร้างเพื่อป้องกันไม่ให้มีฝุ่น หิน ดิน และ เศษวัสดุ ติดล้อรถยนต์ออกไปรบกวนบน ผิวการจราจรบนถนนภายนอกโครงการ	12) โครงการได้กำหนดให้รถยนต์ของบริษัท ผู้รับเหมาก่อสร้างทุกคันมีรายชื่อของบริษัท และ เบอร์โทรติดต่อบริเวณด้านข้างหรือด้านหลังของรถ เพื่อให้ผู้ที่ได้รับผลกระทบจากรถของโครงการ สามารถติดต่อได้สะดวก 13) โครงการจัดให้มีพื้นที่สำหรับล้างทำความสะอาด รถบรรทุกภายในพื้นที่โครงการก่อนออกนอก บริเวณพื้นที่โครงการโดยได้กำหนดให้รถบรรทุกทุก คันที่จะออกจากพื้นที่โครงการต้องทำการล้างล้อ รถบรรทุกก่อนทุกครั้งเพื่อป้องกันเศษดินที่ติดกับ ล้อรถวิ่งรบกวนบนทางสาธารณะ	ไม่มี	รูปที่ 8

ตารางที่ 2.1-2 ผลการปฏิบัติตามมาตรการป้องกันและแก้ไขผลกระทบสิ่งแวดล้อมของโครงการ ก่อสร้างอาคารพักอาศัย พร้อมสิ่งอำนวยความสะดวกของสำนักงาน
ปลัดกระทรวงกลาโหม (พื้นที่ประชาชน) ของสำนักงานสนับสนุน สำนักงานปลัดกระทรวงกลาโหม ระยะก่อสร้าง (ต่อ)

องค์ประกอบทาง สิ่งแวดล้อมและคุณค่า ต่างๆ	มาตรการป้องกันและแก้ไขผลกระทบ สิ่งแวดล้อม	ผลการปฏิบัติตามมาตรการฯ	ปัญหา อุปสรรคที่ไม่ สามารถปฏิบัติตาม มาตรการและแนวทางแก้ไข	รูปภาพประกอบ
(6) การจราจร (ต่อ)	14) กำหนดมาตรการควบคุมการขนส่งของ รถบรรทุกเข้า-ออกพื้นที่โครงการ โดยจะมี การวางแผนให้รถขนส่งทยอยเข้าสู่พื้นที่ โครงการ ไม่ให้รถบรรทุกเข้า-ออกพื้นที่ โครงการพร้อมๆ กันหลายคัน เพื่อป้องกัน ไม่ให้เกิดการจราจรติดขัดบนถนนสาธารณะ ด้านหน้าโครงการในขณะลำเลียงวัสดุและ อุปกรณ์ก่อสร้าง	14) โครงการได้กำหนดการขนส่งควบคุมการขนส่งของ รถบรรทุกเข้า-ออกพื้นที่โครงการ โดยจะมีการ วางแผนให้รถขนส่งทยอยเข้าสู่พื้นที่โครงการ ไม่ให้ รถบรรทุกเข้า-ออกพื้นที่โครงการพร้อมๆ กันหลาย คัน เพื่อป้องกันไม่ให้เกิดการจราจรติดขัดในขณะลำเลียง วัสดุและอุปกรณ์ก่อสร้าง	ไม่มี	รูปที่ 15
(7) การใช้ที่ดิน	1) ควบคุมให้กิจกรรมการก่อสร้างโครงการอยู่ ภายในขอบเขตพื้นที่โครงการ เว้นแต่การ คมนาคมขนส่ง ไม่ให้มีการกองวัสดุลำออก นอกเขตที่ดินโครงการ	1) โครงการได้ควบคุมกิจกรรมการก่อสร้างโครงการให้ ดำเนินการอยู่ภายในขอบเขตพื้นที่โครงการตาม มาตรการอย่างเคร่งครัด	ไม่มี	-
	2) รักษาสภาพรั้วชั่วคราวของโครงการตลอด ระยะเวลาก่อสร้าง หากมีการชำรุดให้รีบ ซ่อมแซมทันที	2) โครงการได้ติดตั้งรั้ว Metal Sheet สูง 6 เมตร และ ผ้าใบกันฝุ่น (mesh sheet) ล้อมรอบพื้นที่ก่อสร้าง โครงการเพื่อลดบดบังทัศนียภาพที่เกิดจากการก่อสร้าง และได้ติดตั้งป้ายเตือน “อันตราย! เขตก่อสร้างห้าม เข้าก่อนได้รับอนุญาต” ไว้ด้านหน้าโครงการ	ไม่มี	รูปที่ 3 รูปที่ 43
	3) เมื่อการก่อสร้างแล้วเสร็จ ให้รื้อถอนอาคาร ชั่วคราวที่เกี่ยวข้องกับการก่อสร้าง และ แนวรั้วชั่วคราวออกทั้งหมด ไม่ทิ้งวัสดุ อุปกรณ์เหลือค้างไว้ในพื้นที่	3) โครงการได้ปฏิบัติตามมาตรการที่กำหนดอย่าง เคร่งครัด		

ตารางที่ 2.1-2 ผลการปฏิบัติตามมาตรการป้องกันและแก้ไขผลกระทบสิ่งแวดล้อมของโครงการ ก่อสร้างอาคารพักอาศัย พร้อมสิ่งอำนวยความสะดวกของสำนักงาน
ปลัดกระทรวงกลาโหม (พื้นที่ประชาชน) ของสำนักงานสนับสนุน สำนักงานปลัดกระทรวงกลาโหม ระยะก่อสร้าง (ต่อ)

องค์ประกอบทาง สิ่งแวดล้อมและคุณค่า ต่างๆ	มาตรการป้องกันและแก้ไขผลกระทบสิ่งแวดล้อม	ผลการปฏิบัติตามมาตรการฯ	ปัญหา อุปสรรคที่ไม่ สามารถปฏิบัติตาม มาตรการและแนวทางแก้ไข	รูปภาพประกอบ
5) คุณค่าต่อคุณภาพ ชีวิต (1) การมีส่วนร่วม ของประชาชน	1) ให้มีการประชาสัมพันธ์ให้หน่วยงานต่างๆ และ ประชาชนที่อาศัยอยู่โดยรอบพื้นที่โครงการ ตลอดจนประชาชนที่ใช้เส้นทางสัญจรผ่านไป-มา บริเวณริมถนนซอยประชาชน 30 และถนนประชา ชื่นรับทราบถึงการก่อสร้างโครงการ เส้นทางขนส่ง วัสดุก่อสร้าง ระยะเวลาการก่อสร้าง มาตรการ ป้องกันและแก้ไขผลกระทบสิ่งแวดล้อมที่โครงการ ต้องยึดถืออย่างเคร่งครัด พร้อมทั้งจัดทำเป็นป้าย ประกาศติดตั้งบริเวณริมถนนซอยประชาชน 30 ให้มีขนาดตัวอักษรที่มองเห็นได้อย่างชัดเจน	1) โครงการได้ติดตั้งให้มีป้ายรายละเอียด โครงการและป้ายชื่อโครงการ โดยระบุ รายละเอียดต่างๆ อย่างชัดเจน พร้อมทั้งระบุ เบอร์โทรศัพท์ผู้ที่รับผิดชอบติดไว้ด้านหน้า โครงการอย่างชัดเจน	ไม่มี	รูปที่ 7
	2) จัดการประชุมระหว่างผู้ก่อสร้างกับผู้ที่เกี่ยวข้องได้รับ ผลกระทบเพื่อวางแผนทางการติดต่อสื่อสาร รวมทั้งกำหนดแผนงานและถ่ายรูปพื้นที่ติด โครงการก่อนเริ่มการก่อสร้าง	2) โครงการปฏิบัติตามมาตรการที่กำหนด		
	3) จัดตั้งคณะกรรมการประสานงานเพื่อแก้ไขปัญหา จากการพัฒนาโครงการ	3) โครงการได้จัดให้มีเจ้าหน้าที่ความปลอดภัย ดำเนินการรับเรื่องร้องเรียน และตรวจสอบ บริเวณข้างเคียงพื้นที่โครงการตลอด ระยะเวลาที่มีการก่อสร้าง	ไม่มี	รูปที่ 54
	4) ให้ประชาสัมพันธ์ ผลการตรวจวัดคุณภาพ สิ่งแวดล้อมให้แก่ชุมชนที่อยู่ใกล้เคียงทราบตลอด ช่วงการก่อสร้างโครงการ	4) โครงการได้จัดให้มีป้ายแสดงผลการตรวจ คุณภาพสิ่งแวดล้อมติดไว้บริเวณด้านหน้า โครงการที่สามารถมองเห็นได้อย่างชัดเจน ซึ่งปัจจุบันพบว่าผลการตรวจวัดมีค่าอยู่ใน เกณฑ์มาตรฐานกำหนด	ไม่มี	รูปที่ 14

ตารางที่ 2.1-2 ผลการปฏิบัติตามมาตรการป้องกันและแก้ไขผลกระทบสิ่งแวดล้อมของโครงการ ก่อสร้างอาคารพักอาศัย พร้อมสิ่งอำนวยความสะดวกของสำนักงาน
ปลัดกระทรวงกลาโหม (พื้นที่ประชาชน) ของสำนักงานสนับสนุน สำนักงานปลัดกระทรวงกลาโหม ระยะก่อสร้าง (ต่อ)

องค์ประกอบทาง สิ่งแวดล้อมและคุณค่า ต่างๆ	มาตรการป้องกันและแก้ไขผลกระทบ สิ่งแวดล้อม	ผลการปฏิบัติตามมาตรการฯ	ปัญหา อุปสรรคที่ไม่ สามารถปฏิบัติตาม มาตรการและแนวทางแก้ไข	รูปภาพประกอบ
(1) การมีส่วนร่วม ของประชาชน (ต่อ)	5) จัดให้มีกล่องรับเรื่องร้องเรียน หรือช่อง ทางการรับเรื่องร้องเรียน เช่น E-mail Facebook หรือ Line เพื่อให้ประชาชนที่ ได้รับผลกระทบสามารถแจ้งเหตุเดือดร้อน หรือผลกระทบที่เกิดขึ้นได้อย่างรวดเร็ว และให้โครงการรับทราบปัญหาความ เดือดร้อนและผลกระทบที่ได้รับจากการ ก่อสร้างของโครงการ	5) โครงการได้จัดให้มีกล่องรับเรื่องร้องเรียนบริเวณหน้า ป้อมยามหน้าบริเวณพื้นที่โครงการก่อสร้าง	ไม่มี	รูปที่ 2
	6) ทำป้ายขนาดไม่น้อยกว่า 0.5x1 เมตร โดย แสดงชื่อ ประเภท และขนาดของโครงการ เจ้าของโครงการ บริษัทรับเหมาก่อสร้าง ระยะเวลาที่ใช้ในการก่อสร้างพร้อมระบุชื่อ และเบอร์โทรศัพท์ของผู้รับผิดชอบในการ ควบคุมการก่อสร้าง และเลขที่หนังสือ เห็นชอบ พร้อมทั้งติดมาตรการป้องกัน และแก้ไขผลกระทบสิ่งแวดล้อมไว้บริเวณ ทางเข้าพื้นที่ก่อสร้างให้เห็นอย่างชัดเจน	6) โครงการจัดให้มีป้ายรายละเอียดโครงการ ป้ายชื่อ โครงการ โดยระบุรายละเอียดต่างๆ อย่างชัดเจน พร้อมทั้งระบุเบอร์โทรศัพท์ผู้ที่รับผิดชอบติดไว้ ด้านหน้าโครงการอย่างชัดเจน พร้อมทั้งติดตาราง มาตรการฯ ไว้บริเวณทางเข้าพื้นที่ก่อสร้างให้เห็น อย่างชัดเจน	ไม่มี	รูปที่ 31 รูปที่ 32
	7) ในกรณีที่มีเรื่องร้องเรียนถึงผลกระทบที่เกิด จากโครงการ ให้โครงการดำเนินการแก้ไข ผลกระทบโดยเร็ว และแจ้งผลการ ดำเนินการต่อผู้แจ้งเรื่องร้องเรียน และ สำเนาเอกสารการ	7) ในกรณีมีเรื่องร้องเรียน ทางโครงการจะรีบ ดำเนินการแก้ไขผลกระทบโดยเร็ว ดังภาคผนวก ข	ไม่มี	รูปที่ 48 รูปที่ 49

ตารางที่ 2.1-2 ผลการปฏิบัติตามมาตรการป้องกันและแก้ไขผลกระทบสิ่งแวดล้อมของโครงการ ก่อสร้างอาคารพักอาศัย พร้อมสิ่งอำนวยความสะดวกของสำนักงาน
ปลัดกระทรวงกลาโหม (พื้นที่ประชาชน) ของสำนักงานสนับสนุน สำนักงานปลัดกระทรวงกลาโหม ระยะก่อสร้าง (ต่อ)

องค์ประกอบทาง สิ่งแวดล้อมและคุณค่า ต่างๆ	มาตรการป้องกันและแก้ไขผลกระทบสิ่งแวดล้อม	ผลการปฏิบัติตามมาตรการฯ	ปัญหา อุปสรรคที่ไม่ สามารถปฏิบัติตาม มาตรการและแนวทางแก้ไข	รูปภาพประกอบ
(1) การมีส่วนร่วม ของประชาชน (ต่อ)	ดำเนินงานแก้ไขปัญหารื้อรื้อเรียนเสนอต่อ สำนักงานเขตบางซื่อทราบด้วย ผังรื้อเรียนดัง รูปที่ 2-1 8) ให้ติดบอร์ดประชาสัมพันธ์และจัดส่งมาตรการ ป้องกัน และแก้ไขผลกระทบสิ่งแวดล้อม มาตรการ ติดตามตรวจสอบผลกระทบสิ่งแวดล้อมตามที่ โครงการได้รับความเห็นชอบจากคณะกรรมการ ผู้ชำนาญการพิจารณารายงานผลกระทบ สิ่งแวดล้อมด้านอาคาร การจัดสรรที่ดิน และ บริการชุมชน กรุงเทพมหานคร พิจารณารายงานฯ ที่โครงการต้องยึดถือปฏิบัติอย่างเคร่งครัดต่อผู้นำ ชุมชน หน่วยงานที่เกี่ยวข้อง และบริเวณด้านหน้า ทางเข้าโครงการ ที่ประชาชนสามารถเห็นได้อย่าง ชัดเจน ตลอดระยะเวลาการก่อสร้าง ทั้งนี้ ให้ โครงการจัดเก็บหลักฐานการจัดส่งมาตรการไว้ใน โครงการตลอดระยะเวลาก่อสร้าง	8) โครงการติดตั้งบอร์ดประชาสัมพันธ์ที่มีตาราง มาตรการป้องกันและแก้ไขผลกระทบสิ่งแวดล้อมที่ ได้รับความเห็นชอบจากคณะกรรมการ ผู้ชำนาญการติดไว้บริเวณด้านหน้าโครงการ ทั้งนี้ โครงการยังยึดถือปฏิบัติตลอดระยะเวลาก่อสร้าง อย่างเคร่งครัด	ไม่มี	รูปที่ 32
(2) สภาพเศรษฐกิจ และสังคม	1) จัดบ้านพักคนงานให้อยู่ภายนอกพื้นที่ก่อสร้าง โครงการ เพื่อลดผลกระทบต่อความหนาแน่นของ ประชากรต่อพื้นที่โดยรอบโครงการ	1) โครงการจัดให้คนงานพักในอพาร์ทเมนต์ที่ใกล้ บริเวณพื้นที่โครงการ ทั้งนี้จัดให้มีหัวหน้างานคอย ควบคุมให้อยู่ในความเป็นระเบียบเรียบร้อยตลอด ระยะเวลาที่มีการก่อสร้าง	ไม่มี	-

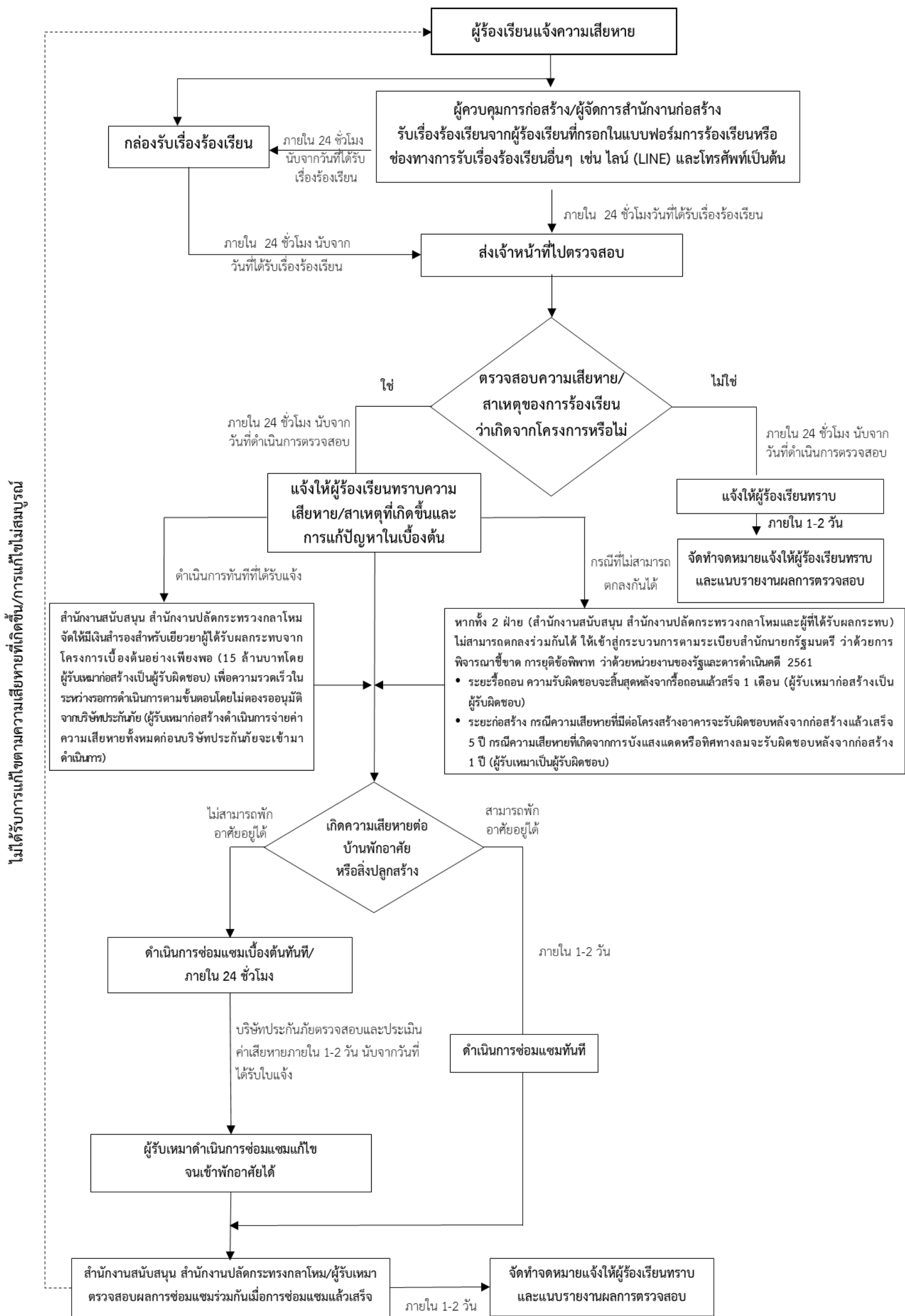

รูปที่ 2-1 ขั้นตอนการร้องเรียนของโครงการในระยะก่อสร้าง

ตารางที่ 2.1-2 ผลการปฏิบัติตามมาตรการป้องกันและแก้ไขผลกระทบสิ่งแวดล้อมของโครงการ ก่อสร้างอาคารพักอาศัย พร้อมสิ่งอำนวยความสะดวกของสำนักงาน
ปลัดกระทรวงกลาโหม (พื้นที่ประชาชน) ของสำนักงานสนับสนุน สำนักงานปลัดกระทรวงกลาโหม ระยะก่อสร้าง (ต่อ)

องค์ประกอบทาง สิ่งแวดล้อมและคุณค่า ต่างๆ	มาตรการป้องกันและแก้ไขผลกระทบ สิ่งแวดล้อม	ผลการปฏิบัติตามมาตรการฯ	ปัญหา อุปสรรคที่ไม่ สามารถปฏิบัติตาม มาตรการและแนวทางแก้ไข	รูปภาพประกอบ
(2) สภาพเศรษฐกิจ และสังคม (ต่อ)	<p>2) พิจารณาการรับพนักงานเข้าปฏิบัติงานในโครงการให้รับบุคคลในท้องถิ่นที่มีความสามารถตามตำแหน่งงานเข้าทำงานเป็นลำดับแรก</p> <p>3) ดูแล ควบคุมคนงานอย่างเข้มงวด เพื่อป้องกันปัญหาหลักขโมย การทำร้ายร่างกาย และการทะเลาะวิวาทระหว่างคนงานด้วยกันเองหรือระหว่างคนงานกับบุคคลภายนอกโครงการ</p> <p>4) พนักงาน บุคคลภายนอกที่เข้าพื้นที่ก่อสร้างและคนงานทุกคนต้องลงทะเบียนที่ป้อมรักษาความปลอดภัย และต้องแสดงสิ่งที่ติดตัวต่อเจ้าหน้าที่พนักงานต้องติดบัตรตลอดเวลา ห้ามพกพาอาวุธหรือวัตถุที่สามารถจัดทำเป็นอาวุธที่มีอำนาจทำลายเข้ามาในพื้นที่</p> <p>5) ต้องควบคุมมิให้คนงานในสังกัด ดื่มสุราในบริเวณพื้นที่ก่อสร้าง แม้ว่าเป็นเวลาเลิกงานแล้ว เพื่อป้องกันเหตุวิวาท และเตือนคนงานไม่ให้เข้าไปในย่านที่พักอาศัย และสถาบันการศึกษาในบริเวณใกล้เคียง เพื่อป้องกันประชาชนหวาดระแวงหรือรู้สึกไม่ปลอดภัยในชีวิตและทรัพย์สิน</p>	<p>2) โครงการจะพิจารณาการรับพนักงานเข้าปฏิบัติงานในโครงการให้รับบุคคลในท้องถิ่นที่มีความสามารถตามตำแหน่งงานเข้าทำงานเป็นลำดับแรก</p> <p>3) โครงการแต่งตั้งให้มีผู้ควบคุมดูแลกระเบียบภายในพื้นที่โครงการ ทั้งนี้เมื่อมีคนงานฝ่าฝืนกฎระเบียบหรือทำผิดกฎหมายบริษัทฯ ได้ดำเนินการลงโทษตามกฎหมายหรือกฎหมายอย่างเคร่งครัด</p> <p>4) โครงการได้กำหนดให้พนักงานบุคคลภายนอกและคนงานที่เข้าพื้นที่ก่อสร้างต้องลงทะเบียนที่ป้อมรักษาความปลอดภัยและต้องแสดงสิ่งที่ติดตัวต่อเจ้าหน้าที่พนักงานรวมทั้งติดบัตรตลอดเวลา</p> <p>5) โครงการได้กำหนดให้พนักงานบุคคลภายนอกและคนงานที่เข้าพื้นที่ก่อสร้างต้องลงทะเบียนที่ป้อมรักษาความปลอดภัยและต้องแสดงสิ่งที่ติดตัวต่อเจ้าหน้าที่พนักงานรวมทั้งติดบัตรตลอดเวลา</p>	ไม่มี	รูปที่ 55

ตารางที่ 2.1-2 ผลการปฏิบัติตามมาตรการป้องกันและแก้ไขผลกระทบสิ่งแวดล้อมของโครงการ ก่อสร้างอาคารพักอาศัย พร้อมสิ่งอำนวยความสะดวกของสำนักงาน
ปลัดกระทรวงกลาโหม (พื้นที่ประชาชน) ของสำนักงานสนับสนุน สำนักงานปลัดกระทรวงกลาโหม ระยะก่อสร้าง (ต่อ)

องค์ประกอบทาง สิ่งแวดล้อมและคุณค่า ต่างๆ	มาตรการป้องกันและแก้ไขผลกระทบ สิ่งแวดล้อม	ผลการปฏิบัติตามมาตรการฯ	ปัญหา อุปสรรคที่ไม่ สามารถปฏิบัติตาม มาตรการและแนวทางแก้ไข	รูปภาพประกอบ
(2) สภาพเศรษฐกิจ และสังคม (ต่อ)	6) ห้ามผู้ปฏิบัติหน้าที่ในโครงการใช้เครื่องขยายเสียงเพื่อความบันเทิงหรือกระทำการใดอันเป็นที่อึกทึกโดยไม่มีเหตุอันควรตลอดการก่อสร้าง 7) จัดให้มีกล้องวงจรปิด CCTV ในพื้นที่โครงการเพื่อตรวจสอบความเรียบร้อย และความปลอดภัยภายในโครงการและพื้นที่บริเวณโดยรอบ พร้อมทั้งจัดให้มีเจ้าหน้าที่รักษาความปลอดภัยในโครงการตลอด 24 ชั่วโมง	6) โครงการได้ตั้งกฎระเบียบภายในพื้นที่โครงการ หากมีคนงานฝ่าฝืนกฎระเบียบหรือทำผิดกฎหมายบริษัทฯ จะดำเนินการลงโทษตามกฎหมายหรือกฎหมายอย่างเคร่งครัด 7) โครงการจัดให้มีกล้องวงจรปิด CCTV ติดไว้บริเวณโครงการ พร้อมจัดให้มีเจ้าหน้าที่รักษาความปลอดภัยเพื่อทำหน้าที่ดูแลความปลอดภัยภายในโครงการตลอด 24 ชั่วโมง	ไม่มี	รูปที่ 35
(3) อาชีวอนามัยและ ความปลอดภัย	(1) การป้องกันอันตรายสำหรับคนงานและอุบัติเหตุที่มีความเสี่ยงสูงที่อาจเกิดจากโครงการระหว่างก่อสร้าง 1.1) จัดให้มีข้อบังคับและคู่มือว่าด้วยความปลอดภัยในการทำงานไว้ประจำในหน่วยก่อสร้าง 1.2) จัดทำเอกสารเกี่ยวกับการจัดระบบการจัดการด้านความปลอดภัยในการทำงานเก็บไว้ในพื้นที่ก่อสร้างเป็นเวลาไม่น้อยกว่าสองปีนับแต่วันจัดทำ และพร้อมที่จะให้พนักงานตรวจ แรงงานตรวจสอบ	1.1) โครงการได้จัดเตรียมข้อบังคับและคู่มือว่าด้วยความปลอดภัยในการทำงานไว้ประจำในหน่วยก่อสร้าง 1.2) โครงการได้จัดทำเอกสารเกี่ยวกับการจัดระบบการจัดการด้านความปลอดภัยในการทำงานเก็บไว้ในพื้นที่ก่อสร้างเป็นเวลาไม่น้อยกว่า 2 ปีนับแต่วันจัดทำ	ไม่มี	-

ตารางที่ 2.1-2 ผลการปฏิบัติตามมาตรการป้องกันและแก้ไขผลกระทบสิ่งแวดล้อมของโครงการ ก่อสร้างอาคารพักอาศัย พร้อมสิ่งอำนวยความสะดวกของสำนักงาน
ปลัดกระทรวงกลาโหม (พื้นที่ประชาชน) ของสำนักงานสนับสนุน สำนักงานปลัดกระทรวงกลาโหม ระยะก่อสร้าง (ต่อ)

องค์ประกอบทาง สิ่งแวดล้อมและคุณค่า ต่างๆ	มาตรการป้องกันและแก้ไขผลกระทบ สิ่งแวดล้อม	ผลการปฏิบัติตามมาตรการฯ	ปัญหา อุปสรรคที่ไม่ สามารถปฏิบัติตาม มาตรการและแนวทางแก้ไข	รูปภาพประกอบ
(3) อาชีวอนามัยและ ความปลอดภัย (ต่อ)	1.3) การกระทำใดๆ ในกิจกรรมที่เห็นว่าเกิด อันตรายให้วิศวกรควบคุมเป็นผู้พิจารณา ก่อนตัดสินใจดำเนินการก่อสร้าง	1.3) โครงการได้จัดให้มีวิศวกรควบคุมเป็นผู้พิจารณา ก่อนตัดสินใจดำเนินการก่อสร้างในกิจกรรมที่เห็น ว่าจะเกิดอันตราย	ไม่มี	รูปที่ 54
	1.4) แต่งตั้งหัวหน้าคนงาน เพื่อดูแลความ ปลอดภัยในการทำงานของคนงานในแต่ ละส่วนงาน จัดอบรมคนงานก่อสร้างใหม่ หรือย้ายมาจากหน่วยงานก่อสร้างอื่น เพื่อให้ความรู้ด้านความปลอดภัย กฎระเบียบ และขั้นตอนการปฏิบัติตน และการทำงานในพื้นที่ก่อสร้าง	1.4) โครงการได้จัดให้มีเจ้าหน้าที่อาชีวอนามัยและ ความปลอดภัย (จป.) ควบคุมดูแลด้านความ ปลอดภัยของสถานที่และคนงานก่อสร้างในพื้นที่ โครงการ		
	1.5) จัดทำแผนปฏิบัติงานสำหรับเหตุฉุกเฉิน และการปฐมพยาบาลประจำไว้ที่หน่วย ก่อสร้าง	1.5) โครงการปฏิบัติตามมาตรการที่กำหนดอย่าง เคร่งครัด อีกทั้งมีการจัดพื้นที่สำหรับการปฐม พยาบาลเบื้องต้น ในพื้นที่โครงการ	ไม่มี	รูปที่ 37 รูปที่ 38
	1.6) จัดวางผังบริเวณพื้นที่ก่อสร้างให้เหมาะสม โดยจัดให้พื้นที่ก่อสร้างอาคาร สำนักงาน ชั่วคราว พื้นที่เก็บกองวัสดุก่อสร้าง พื้นที่ เก็บกองดิน พื้นที่พักขยะ ห้องน้ำ/ส้วม ที่ จอครชนสงฆ์วัสดุ เป็นต้น ให้เป็นสัดส่วน เพื่อให้เกิดความเป็นระเบียบเรียบร้อย และสะดวกในการควบคุมดูแล	1.6) โครงการได้กำหนดและจัดวางบริเวณพื้นที่ ก่อสร้างให้เหมาะสมโดยแยกเป็นสัดส่วน อาทิ พื้นที่ก่อสร้างอาคาร พื้นที่เก็บกองวัสดุก่อสร้าง พื้นที่พักขยะ ห้องน้ำ/ส้วม ฯลฯ		

ตารางที่ 2.1-2 ผลการปฏิบัติตามมาตรการป้องกันและแก้ไขผลกระทบสิ่งแวดล้อมของโครงการ ก่อสร้างอาคารพักอาศัย พร้อมสิ่งอำนวยความสะดวกของสำนักงาน
ปลัดกระทรวงกลาโหม (พื้นที่ประชาชน) ของสำนักงานสนับสนุน สำนักงานปลัดกระทรวงกลาโหม ระยะก่อสร้าง (ต่อ)

องค์ประกอบทาง สิ่งแวดล้อมและคุณค่า ต่างๆ	มาตรการป้องกันและแก้ไขผลกระทบ สิ่งแวดล้อม	ผลการปฏิบัติตามมาตรการฯ	ปัญหา อุปสรรคที่ไม่ สามารถปฏิบัติตาม มาตรการและแนวทางแก้ไข	รูปภาพประกอบ
(3) อาชีวอนามัยและ ความปลอดภัย (ต่อ)	1.7) จัดให้มีการรักษาความสะอาดในพื้นที่ ก่อสร้าง โดยต้องจัดเก็บวัสดุอุปกรณ์ก่อสร้าง ให้เรียบร้อยหลังเลิกงานทุกวันและทำความสะอาด พื้นที่โดยรอบโดยเฉพาะถนนที่ใช้เป็น ทางเข้าออกพื้นที่ก่อสร้าง	1.7) โครงการได้จัดให้มีการรักษาความสะอาดใน พื้นที่ก่อสร้าง มีการจัดเก็บวัสดุอุปกรณ์ ก่อสร้างให้เรียบร้อยหลังเลิกงานทุกวัน รวมถึงทำความสะอาดพื้นที่โดยรอบ โดยเฉพาะถนนที่ใช้เป็นทางเข้าออกพื้นที่ ก่อสร้าง	ไม่มี	รูปที่ 17
	1.8) จัดตั้งหน่วยพยาบาลและหน่วยฉุกเฉินขึ้นใน หน่วยงานเพื่อช่วยชีวิตและระงับเหตุอันเกิด จากอุบัติเหตุใดๆ ที่อาจจะเกิดขึ้นได้ การปฐม พยาบาล การห้ามเลือด การดับเพลิง ฯลฯ และต้องมีการฝึกฝนฝึกซ้อมอยู่เป็นประจำ ให้รวดเร็ว ถูกวิธีการ และสามารถปฏิบัติงาน ได้อย่างมีประสิทธิภาพ	1.8) โครงการได้จัดตั้งหน่วยพยาบาลและหน่วย ฉุกเฉินขึ้นในหน่วยงาน ซึ่งมีความรู้ในด้าน การปฐมพยาบาล การห้ามเลือด การดับเพลิง ฯลฯ รวมถึงมีการฝึกฝน ฝึกซ้อมอยู่เป็น ประจำ ให้ดำเนินการอย่างรวดเร็ว ถูกวิธีการ และสามารถปฏิบัติงานได้อย่างมี ประสิทธิภาพ	ไม่มี	รูปที่ 54
	1.9) จัดให้มีเจ้าหน้าที่ความปลอดภัยในการ ทำงานวิชาชีพ (จป.วิชาชีพ) เพื่อควบคุม ดูแลด้านความปลอดภัยของสถานที่ และ คนงานก่อสร้างและต้องมีคุณสมบัติ สอดคล้องตามกฎหมายกำหนดมาตรฐาน ในการบริหารและการจัดการด้านความ ปลอดภัยอาชีวอนามัยและสภาพแวดล้อมใน การทำงานเกี่ยวกับงานก่อสร้าง พ.ศ. 2551	1.9) โครงการจัดให้มีเจ้าหน้าที่อาชีวอนามัยและ ความปลอดภัย (จป.) เพื่อควบคุมดูแลด้าน ความปลอดภัยของสถานที่และคนงาน ก่อสร้าง		

ตารางที่ 2.1-2 ผลการปฏิบัติตามมาตรการป้องกันและแก้ไขผลกระทบสิ่งแวดล้อมของโครงการ ก่อสร้างอาคารพักอาศัย พร้อมสิ่งอำนวยความสะดวกของสำนักงาน
ปลัดกระทรวงกลาโหม (พื้นที่ประชาชน) ของสำนักงานสนับสนุน สำนักงานปลัดกระทรวงกลาโหม ระยะก่อสร้าง (ต่อ)

องค์ประกอบทาง สิ่งแวดล้อมและคุณค่า ต่างๆ	มาตรการป้องกันและแก้ไขผลกระทบ สิ่งแวดล้อม	ผลการปฏิบัติตามมาตรการฯ	ปัญหา อุปสรรคที่ไม่ สามารถปฏิบัติตาม มาตรการและแนวทางแก้ไข	รูปภาพประกอบ
(3) อาชีวอนามัยและ ความปลอดภัย (ต่อ)	<p>1.10) โครงการต้องปฏิบัติตามข้อกำหนดเพื่อความปลอดภัยอาชีวอนามัย และความปลอดภัยในการทำงานที่เกี่ยวข้องและให้เป็นไปตามบทบัญญัติแห่งกฎหมายประกอบด้วย</p> <ul style="list-style-type: none"> - พระราชบัญญัติความปลอดภัยอาชีวอนามัย และสภาพแวดล้อมในการทำงาน พ.ศ. 2554 - พระราชบัญญัติเงินทดแทน พ.ศ. 2537 - พระราชบัญญัติประกันสังคม ฉบับที่ 4 พ.ศ. 2558 - กฎกระทรวงกำหนดมาตรฐานในการบริหารจัดการ และดำเนินการด้านความปลอดภัยอาชีวอนามัย และสภาพแวดล้อมในการทำงาน ในสถานที่ที่มีอันตรายจากการตกจากที่สูง และที่ลาดชัน จากวัสดุกระเด็น ตกหล่น และพังทลายจากการตกลงไปในภาชนะเก็บหรือรองรับวัสดุ พ.ศ. 2564 	1.10) โครงการต้องปฏิบัติตามข้อกำหนดเพื่อความปลอดภัยอาชีวอนามัย และความปลอดภัยในการทำงานที่เกี่ยวข้องและเป็นไปตามบทบัญญัติแห่งกฎหมายอย่างเคร่งครัด	ไม่มี	-

ตารางที่ 2.1-2 ผลการปฏิบัติตามมาตรการป้องกันและแก้ไขผลกระทบสิ่งแวดล้อมของโครงการ ก่อสร้างอาคารพักอาศัย พร้อมสิ่งอำนวยความสะดวกของสำนักงาน
ปลัดกระทรวงกลาโหม (พื้นที่ประชาชน) ของสำนักงานสนับสนุน สำนักงานปลัดกระทรวงกลาโหม ระยะก่อสร้าง (ต่อ)

องค์ประกอบทางสิ่งแวดล้อมและคุณค่าต่างๆ	มาตรการป้องกันและแก้ไขผลกระทบสิ่งแวดล้อม	ผลการปฏิบัติตามมาตรการฯ	ปัญหา อุปสรรคที่ไม่สามารถปฏิบัติตามมาตรการและแนวทางแก้ไข	รูปภาพประกอบ
(3) อาชีวอนามัยและความปลอดภัย (ต่อ)	<p>- กำหนดมาตรฐานในการบริหารจัดการ และดำเนินการ ด้านความปลอดภัย อาชีวอนามัย และสภาพแวดล้อมในการทำงานก่อสร้าง พ.ศ. 2564</p> <p>(2) การได้รับอันตรายต่อสุขภาพของพนักงานด้านกายภาพและสารเคมีจากการก่อสร้าง</p> <p>2.1) การป้องกันอันตรายจากมลพิษทางอากาศ</p> <p>1) จัดหาอุปกรณ์ป้องกันอันตรายส่วนบุคคลที่เหมาะสมตามประเภทงานที่ทำ และกวดขันให้พนักงานใช้หน้ากากกรองฝุ่นละออง และสารเคมีให้เหมาะสมตามประเภทงานที่ทำติดป้ายสัญญาณเตือนพื้นที่ที่ต้องสวมใส่อุปกรณ์ป้องกันอันตรายส่วนบุคคลชนิดใดบ้างที่มองเห็นได้ชัดเจนเพื่อเตือนให้พนักงานก่อสร้างต้องสวมใส่อุปกรณ์ป้องกันอันตรายในระหว่างทำงาน</p>	<p>2.1) โครงการได้จัดให้มีอุปกรณ์ป้องกันอันตรายส่วนบุคคลสำหรับคนงาน โดยกำชับให้คนงานสวมอุปกรณ์ป้องกันทุกครั้งเมื่ออยู่ระหว่างการปฏิบัติงาน</p>	ไม่มี	รูปที่ 39

ตารางที่ 2.1-2 ผลการปฏิบัติตามมาตรการป้องกันและแก้ไขผลกระทบสิ่งแวดล้อมของโครงการ ก่อสร้างอาคารพักอาศัย พร้อมสิ่งอำนวยความสะดวกของสำนักงาน
ปลัดกระทรวงกลาโหม (พื้นที่ประชาชน) ของสำนักงานสนับสนุน สำนักงานปลัดกระทรวงกลาโหม ระยะก่อสร้าง (ต่อ)

องค์ประกอบทาง สิ่งแวดล้อมและคุณค่า ต่างๆ	มาตรการป้องกันและแก้ไขผลกระทบ สิ่งแวดล้อม	ผลการปฏิบัติตามมาตรการฯ	ปัญหา อุปสรรคที่ไม่ สามารถปฏิบัติตาม มาตรการและแนวทางแก้ไข	รูปภาพประกอบ
(3) อาชีวอนามัยและ ความปลอดภัย (ต่อ)	2.2) การป้องกันอันตรายจากเสียงดัง 1) จัดให้มีอุปกรณ์คุ้มครองความ ปลอดภัยส่วนบุคคลที่ได้มาตรฐาน อย่างครบถ้วน	2.2.1) โครงการได้จัดให้มีอุปกรณ์ป้องกันอันตราย ส่วนบุคคลสำหรับคนงาน โดยกำชับให้ คนงานสวมอุปกรณ์ป้องกันทุกครั้งเมื่ออยู่ ระหว่างการปฏิบัติงาน	ไม่มี	รูปที่ 39
	2) จัดให้มีการฝึกอบรมเกี่ยวกับวิธีการใช้ และการบำรุงรักษาอุปกรณ์คุ้มครอง ความปลอดภัยส่วนบุคคลอย่างถูกวิธี 3) กำหนดให้ผู้รับเหมาเลือกใช้อุปกรณ์ หรือเครื่องจักรที่มีระดับเสียงต่ำหรือ ติดตั้งอุปกรณ์ลดเสียง 4) กรณีที่เครื่องจักรทำงานพร้อมกัน ให้มีชั่วโมงการทำงานระหว่าง 1-8 ชั่วโมง/วัน แล้วแต่กรณีเพื่อให้ สอดคล้องตามมาตรฐานระดับเสียง ตามกฎหมายกระทรวง เรื่อง กำหนด มาตรฐานในการบริหารจัดการ และ ดำเนินการด้านความปลอดภัย อาชีวอนามัย และสภาพแวดล้อม	2.2.2) โครงการได้จัดให้มีการอบรมการใช้งานและ การบำรุงอุปกรณ์คุ้มครองความปลอดภัย ส่วนบุคคลอย่างถูกวิธี 2.2.3) โครงการปฏิบัติตามมาตรการที่กำหนดอย่าง เคร่งครัด 2.2.4) โครงการปฏิบัติตามมาตรการที่กำหนดอย่าง เคร่งครัด	ไม่มี	รูปที่ 52

ตารางที่ 2.1-2 ผลการปฏิบัติตามมาตรการป้องกันและแก้ไขผลกระทบสิ่งแวดล้อมของโครงการ ก่อสร้างอาคารพักอาศัย พร้อมสิ่งอำนวยความสะดวกของสำนักงาน
ปลัดกระทรวงกลาโหม (พื้นที่ประชาชน) ของสำนักงานสนับสนุน สำนักงานปลัดกระทรวงกลาโหม ระยะก่อสร้าง (ต่อ)

องค์ประกอบทาง สิ่งแวดล้อมและคุณค่า ต่างๆ	มาตรการป้องกันและแก้ไขผลกระทบ สิ่งแวดล้อม	ผลการปฏิบัติตามมาตรการฯ	ปัญหา อุปสรรคที่ไม่ สามารถปฏิบัติตาม มาตรการและแนวทางแก้ไข	รูปภาพประกอบ
(3) อาชีวอนามัยและ ความปลอดภัย (ต่อ)	<p>ในการทำงานเกี่ยวกับความร้อน แสงสว่าง และเสียงลงวันที่ 17 ตุลาคม 2559 และประกาศกรมสวัสดิการและ คุ้มครองแรงงาน เรื่อง การคำนวณ ระดับเสียงที่สัมผัสในหูเมื่อไม่สวมใส่ อุปกรณ์คุ้มครองความปลอดภัยส่วนบุคคล พ.ศ. 2561</p> <p>5) มีเจ้าหน้าที่ความปลอดภัยระดับ วิชาชีพ (จป.วิชาชีพ) ควบคุมการ ทำงานของคนงานก่อสร้างตลอด ระยะเวลาการก่อสร้าง</p> <p>6) กำหนดชั่วโมงทำงานของคนงาน ก่อสร้างเมื่อสวมใส่ที่ครอบหูลดเสียง (Ear Muffs) ค่า NRR 30 dB ขณะ ทำงานในระยะห่างไม่เกิน 1 เมตร จากอุปกรณ์ก่อสร้างในแต่ละ กิจกรรม ดังนี้</p> <p>6.1) งานฐานรากและงานเข็ม</p> <ul style="list-style-type: none"> - กรณีใช้เครื่องจักรชนิดเดียว ให้ทำงานต่อเนื่องได้ไม่เกิน 4 ชั่วโมง 30 นาที - กรณีใช้เครื่องจักรหลายชนิด พร้อมกัน ให้ทำงานต่อเนื่องได้ไม่ เกิน 1 ชั่วโมง 43 นาที 	<p>2.2.5) โครงการจัดให้มีเจ้าหน้าที่อาชีวอนามัยและ ความปลอดภัย (จป.) เพื่อควบคุมดูแลด้าน ความปลอดภัยของสถานที่และคนงานก่อสร้าง</p> <p>2.2.6) โครงการจัดให้มีอุปกรณ์ป้องกันอันตรายส่วน บุคคลสำหรับคนงาน โดยกำชับให้คนงานสวม อุปกรณ์ป้องกันทุกครั้งเมื่ออยู่ระหว่าง การปฏิบัติงาน</p>	<p>ไม่มี</p> <p>ไม่มี</p>	<p>รูปที่ 54</p> <p>รูปที่ 19 รูปที่ 39</p>

ตารางที่ 2.1-2 ผลการปฏิบัติตามมาตรการป้องกันและแก้ไขผลกระทบสิ่งแวดล้อมของโครงการ ก่อสร้างอาคารพักอาศัย พร้อมสิ่งอำนวยความสะดวกของสำนักงาน ปลัดกระทรวงกลาโหม (พื้นที่ประชาชน) ของสำนักงานสนับสนุน สำนักงานปลัดกระทรวงกลาโหม ระยะก่อสร้าง (ต่อ)

องค์ประกอบทางสิ่งแวดล้อมและคุณค่าต่างๆ	มาตรการป้องกันและแก้ไขผลกระทบสิ่งแวดล้อม	ผลการปฏิบัติตามมาตรการฯ	ปัญหา อุปสรรคที่ไม่สามารถปฏิบัติตามมาตรการและแนวทางแก้ไข	รูปภาพประกอบ
(3) อาชีวอนามัยและความปลอดภัย (ต่อ)	<p>6.2) งานโครงสร้าง</p> <ul style="list-style-type: none"> - กรณีใช้เครื่องจักรชนิดเดียวให้ทำงานต่อเนื่องได้ไม่เกิน 5 ชั่วโมง 40 นาที - กรณีใช้เครื่องจักรหลายชนิดพร้อมกัน ให้ทำงานต่อเนื่องได้ไม่เกิน 3 ชั่วโมง 31 นาที <p>6.3) งานตกแต่งและเก็บงาน</p> <ul style="list-style-type: none"> - กรณีใช้เครื่องจักรชนิดเดียวให้ทำงานต่อเนื่องได้ไม่เกิน 3 ชั่วโมง 31 นาที - กรณีใช้เครื่องจักรหลายชนิดพร้อมกัน ให้ทำงานต่อเนื่องได้ไม่เกิน 2 ชั่วโมง 50 นาที <p>7) จัดให้มีการหยุดพักหรือให้คนงานหมุนเวียนสลับหน้าที่ระหว่างกันเพื่อให้ระดับเสียงที่ที่คนงานได้รับเฉลี่ยตลอดระยะเวลาการทำงาน 8 ชั่วโมง ไม่เกิน 85 เดซิเบลเอ</p> <p>8) ลดจำนวนเครื่องจักรที่มีเสียงดังที่ใช้งานอยู่ในพื้นที่ใกล้เคียงกัน</p>	<p>2.2.7) โครงการปฏิบัติตามมาตรการที่กำหนดอย่างเคร่งครัด</p> <p>2.2.8) โครงการปฏิบัติตามมาตรการที่กำหนดอย่างเคร่งครัด</p>		-

ตารางที่ 2.1-2 ผลการปฏิบัติตามมาตรการป้องกันและแก้ไขผลกระทบสิ่งแวดล้อมของโครงการ ก่อสร้างอาคารพักอาศัย พร้อมสิ่งอำนวยความสะดวกของสำนักงาน ปลัดกระทรวงกลาโหม (พื้นที่ประชาชน) ของสำนักงานสนับสนุน สำนักงานปลัดกระทรวงกลาโหม ระยะก่อสร้าง (ต่อ)

องค์ประกอบทางสิ่งแวดล้อมและคุณค่าต่างๆ	มาตรการป้องกันและแก้ไขผลกระทบสิ่งแวดล้อม	ผลการปฏิบัติตามมาตรการฯ	ปัญหา อุปสรรคที่ไม่สามารถปฏิบัติตามมาตรการและแนวทางแก้ไข	รูปภาพประกอบ
(3) อาชีวอนามัยและความปลอดภัย (ต่อ)	<p>9) กำหนดให้คนงานทำงานในระยะที่ห่างกัน เพื่อลดผลกระทบด้านเสียงจากการใช้งานเครื่องจักรหลายชนิดพร้อมกัน</p> <p>2.3) การป้องกันอันตรายจากแรงสั่นสะเทือน</p> <p>1) ใช้อุปกรณ์ป้องกันส่วนบุคคล เช่น ใช้ถุงมือสองชั้น หรือ ถุงมือสำหรับป้องกันแรงสั่นสะเทือน</p> <p>2) ที่นั่งสำหรับรถขุดเจาะ หรือรถแทรกเตอร์ควรบุที่นั่งด้วยวัสดุที่ป้องกันการสั่นสะเทือน</p> <p>3) ตรวจตราการทำงานของผู้ปฏิบัติงานที่ใช้เครื่องมือที่มีความสั่นสะเทือนอย่างใกล้ชิด</p> <p>2.4) การป้องกันอันตรายจากการสัมผัสสารเคมีที่ในการก่อสร้าง</p> <p>1) จัดหาอุปกรณ์ป้องกันอันตรายส่วนบุคคลที่เหมาะสมตามประเภทงานที่ทำและกวดขันให้คนงานก่อสร้างต้องใช้ชุดหน้ากากป้องกันสารพิษ ถุงมือยางที่ป้องกันอันตรายจากสารเคมีที่กระเด็น</p>	<p>2.2.9) โครงการปฏิบัติตามมาตรการที่กำหนดอย่างเคร่งครัด</p> <p>2.3.1) โครงการได้จัดให้มีอุปกรณ์ป้องกันอันตรายส่วนบุคคลสำหรับคนงาน โดยกำชับให้คนงานสวมอุปกรณ์ป้องกันทุกครั้งเมื่ออยู่ระหว่างการปฏิบัติงาน</p> <p>2.3.2) โครงการได้บุที่นั่งสำหรับรถขุดเจาะ หรือรถแทรกเตอร์ ด้วยวัสดุที่ป้องกันการสั่นสะเทือน</p> <p>2.3.3) โครงการปฏิบัติตามมาตรการที่กำหนดอย่างเคร่งครัด</p> <p>2.4.1) โครงการได้จัดให้มีอุปกรณ์ป้องกันอันตรายส่วนบุคคลสำหรับคนงาน โดยกำชับให้คนงานสวมอุปกรณ์ป้องกันทุกครั้งเมื่ออยู่ระหว่างการปฏิบัติงาน</p>	ไม่มี	รูปที่ 30

ตารางที่ 2.1-2 ผลการปฏิบัติตามมาตรการป้องกันและแก้ไขผลกระทบสิ่งแวดล้อมของโครงการ ก่อสร้างอาคารพักอาศัย พร้อมสิ่งอำนวยความสะดวกของสำนักงาน
ปลัดกระทรวงกลาโหม (พื้นที่ประชาชน) ของสำนักงานสนับสนุน สำนักงานปลัดกระทรวงกลาโหม ระยะก่อสร้าง (ต่อ)

องค์ประกอบทาง สิ่งแวดล้อมและคุณค่า ต่างๆ	มาตรการป้องกันและแก้ไขผลกระทบสิ่งแวดล้อม	ผลการปฏิบัติตามมาตรการฯ	ปัญหา อุปสรรคที่ไม่ สามารถปฏิบัติตาม มาตรการและแนวทางแก้ไข	รูปภาพ ประกอบ
(3) อาชีวอนามัยและ ความปลอดภัย (ต่อ)	<p>รองเท้าพื้นยางหุ้มส้น เมื่อต้องทำงานที่ สัมผัสสารเคมีที่เป็นพิษสะสม</p> <p>2) ติดป้ายสัญญาณเตือนพื้นที่ที่ต้องสวมใส่ อุปกรณ์ป้องกันอันตรายส่วนบุคคลชนิด ใดบ้างที่มองเห็นได้ชัดเจน เพื่อเตือนให้ คนงานก่อสร้างต้องสวมใส่อุปกรณ์ป้องกัน อันตรายในระหว่างการทำงาน</p> <p>3) กำหนดพื้นที่จัดเก็บสารเคมีโดยเฉพาะ และ ติดตั้งป้ายเตือน “สารอันตราย” ให้ชัดเจน</p> <p>(3) สวัสดิการ และคุ้มครองแรงงาน</p> <p>1) จัดให้มีที่พักแรงงานในช่วงกลางวันภายในหน่วย ก่อสร้างให้เหมาะสม ไม่แออัด สะอาด อากาศ ถ่ายเทสะดวก</p> <p>2) จัดเตรียมน้ำดื่มสะอาดให้เพียงพอต่อความต้องการ ของคนงานก่อสร้าง</p> <p>3) จัดแยกพื้นที่สูบบุหรี่ไว้แยกจากพื้นที่พักคนงาน ทั่วไป</p> <p>4) ผู้รับเหมาก่อสร้างต้องมีเอกสารการจ้างงานคนงาน อย่างถูกต้อง มีหลักฐานประกันสังคม และ สวัสดิการอื่นใด ไม่น้อยกว่าที่กฎหมายกำหนด</p>	<p>2.4.2) โครงการติดป้ายสัญญาณเตือนพื้นที่ที่ต้อง สวมใส่อุปกรณ์ป้องกันอันตรายส่วนบุคคล ชนิดใดบ้างที่มองเห็นได้ชัดเจน</p> <p>2.4.3) โครงการจัดให้มีพื้นที่สำหรับจัดเก็บ สารเคมีโดยเฉพาะและติดตั้งป้ายเตือน “สารอันตราย”</p> <p>3.1) โครงการปฏิบัติตามมาตรการที่กำหนด อย่างเคร่งครัด</p> <p>3.2) โครงการปฏิบัติตามมาตรการที่กำหนด อย่างเคร่งครัด</p> <p>3.3) โครงการปฏิบัติตามมาตรการที่กำหนด อย่างเคร่งครัด</p> <p>3.4) โครงการปฏิบัติตามมาตรการที่กำหนด อย่างเคร่งครัด</p>	<p>ไม่มี</p> <p>ไม่มี</p>	<p>-</p> <p>รูปที่ 42</p>

ตารางที่ 2.1-2 ผลการปฏิบัติตามมาตรการป้องกันและแก้ไขผลกระทบสิ่งแวดล้อมของโครงการ ก่อสร้างอาคารพักอาศัย พร้อมสิ่งอำนวยความสะดวกของสำนักงาน
ปลัดกระทรวงกลาโหม (พื้นที่ประชาชน) ของสำนักงานสนับสนุน สำนักงานปลัดกระทรวงกลาโหม ระยะก่อสร้าง (ต่อ)

องค์ประกอบทาง สิ่งแวดล้อมและคุณค่า ต่างๆ	มาตรการป้องกันและแก้ไขผลกระทบสิ่งแวดล้อม	ผลการปฏิบัติตามมาตรการฯ	ปัญหา อุปสรรคที่ไม่ สามารถปฏิบัติตาม มาตรการและแนวทางแก้ไข	รูปภาพ ประกอบ
(3) อาชีวอนามัยและ ความปลอดภัย (ต่อ)	<p>5) ผู้รับเหมาก่อสร้างต้องทำประกันอุบัติเหตุ ประกันสุขภาพ หรือการจัดเตรียมกองทุนสวัสดิการสำหรับแรงงานที่เหมาะสม</p> <p>6) จัดตั้งหน่วยพยาบาลและห้องปฐมพยาบาลในสำนักงานก่อสร้างเพื่อช่วยชีวิตจากอุบัติเหตุ และต้องมีการฝึกฝน ฝึกซ้อมเจ้าหน้าที่อยู่เป็นประจำให้รวดเร็ว ถูกวิธีการ และสามารถปฏิบัติงานได้อย่างมีประสิทธิภาพ</p> <p>7) จัดให้มีรถยนต์ประจำพื้นที่ก่อสร้าง อย่างน้อย 1 คัน สำหรับนำส่งคนงานที่ประสบอุบัติเหตุ หรือเจ็บป่วยหนักในระหว่างการทำงาน</p>	<p>3.5) โครงการจัดให้มีการทำประกันอุบัติเหตุ ประกันสุขภาพ หรือการจัดเตรียมกองทุนสวัสดิการสำหรับแรงงานอย่างเหมาะสม</p> <p>3.6) โครงการได้จัดตั้งหน่วยพยาบาลและหน่วยฉุกเฉินขึ้นในหน่วยงาน ซึ่งมีความรู้ในด้านการปฐมพยาบาล การห้ามเลือด การดับเพลิง ฯลฯ รวมถึงมีการฝึกฝน ฝึกซ้อมอยู่เป็นประจำให้ดำเนินการอย่างรวดเร็ว ถูกวิธีการ และสามารถปฏิบัติงานได้อย่างมีประสิทธิภาพ</p> <p>3.7) โครงการได้จัดเตรียมรถยนต์ประจำพื้นที่ก่อสร้าง อย่างน้อย 1 คัน เพื่อนำส่งคนงานที่ประสบอุบัติเหตุ หรือเจ็บป่วยหนักในระหว่างการทำงาน</p>	<p>ไม่มี</p> <p>ไม่มี</p> <p>ไม่มี</p>	<p>-</p> <p>รูปที่ 37</p> <p>รูปที่ 38</p>

ตารางที่ 2.1-2 ผลการปฏิบัติตามมาตรการป้องกันและแก้ไขผลกระทบสิ่งแวดล้อมของโครงการ ก่อสร้างอาคารพักอาศัย พร้อมสิ่งอำนวยความสะดวกของสำนักงาน
ปลัดกระทรวงกลาโหม (พื้นที่ประชาชน) ของสำนักงานสนับสนุน สำนักงานปลัดกระทรวงกลาโหม ระยะก่อสร้าง (ต่อ)

องค์ประกอบทาง สิ่งแวดล้อมและคุณค่า ต่างๆ	มาตรการป้องกันและแก้ไขผลกระทบสิ่งแวดล้อม	ผลการปฏิบัติตามมาตรการฯ	ปัญหา อุปสรรคที่ไม่ สามารถปฏิบัติตาม มาตรการและแนวทางแก้ไข	รูปภาพ ประกอบ
(3) อาชีวอนามัยและ ความปลอดภัย (ต่อ)	(4) ความปลอดภัยในชีวิตและทรัพย์สินของผู้พัก อาศัยข้างเคียง 1) การก่อสร้างโครงการต้องจัดให้มีเจ้าหน้าที่จาก บริษัทผู้รับเหมาแจ้งผู้พักอาศัยข้างเคียง พร้อม ทั้งให้หมายเลขโทรศัพท์ของเจ้าหน้าที่ควบคุม การก่อสร้าง เพื่อให้สามารถติดต่อกับโครงการ ได้โดยตรง ซึ่งหากได้รับแจ้งผลกระทบต้องหา แนวทางแก้ไขโดยทันที 2) ติดตั้งกล้องวงจรปิดภายในพื้นที่ก่อสร้าง และบริเวณแนวรั้วโครงการ เพื่อตรวจสอบ ความปลอดภัยภายในพื้นที่โครงการและพื้นที่ ใกล้เคียง	4.1) โครงการปฏิบัติตามมาตรการที่กำหนด อย่างเคร่งครัด 4.2) โครงการจัดให้มีกล้องวงจรปิด CCTV ติดไว้ บริเวณโครงการ พร้อมจัดให้มีเจ้าหน้าที่ รักษาความปลอดภัยเพื่อทำหน้าที่ดูแล ความปลอดภัยภายในโครงการตลอด 24 ชั่วโมง	ไม่มี	รูปที่ 35

ตารางที่ 2.1-2 ผลการปฏิบัติตามมาตรการป้องกันและแก้ไขผลกระทบสิ่งแวดล้อมของโครงการ ก่อสร้างอาคารพักอาศัย พร้อมสิ่งอำนวยความสะดวกของสำนักงาน
ปลัดกระทรวงกลาโหม (พื้นที่ประชาชน) ของสำนักงานสนับสนุน สำนักงานปลัดกระทรวงกลาโหม ระยะก่อสร้าง (ต่อ)

องค์ประกอบทาง สิ่งแวดล้อมและคุณค่า ต่างๆ	มาตรการป้องกันและแก้ไขผลกระทบสิ่งแวดล้อม	ผลการปฏิบัติตามมาตรการฯ	ปัญหา อุปสรรคที่ไม่ สามารถปฏิบัติตาม มาตรการและแนวทางแก้ไข	รูปภาพ ประกอบ
(3) อาชีวอนามัยและ ความปลอดภัย (ต่อ)	3) ติดตั้งป้ายเตือนอันตรายในบริเวณที่ติดต่อกับ พื้นที่สาธารณะเพื่อความปลอดภัยของ ประชาชน	4.3) โครงการได้ติดตั้งป้ายเตือนอันตรายในบริเวณ ที่ติดต่อกับพื้นที่สาธารณะเพื่อความปลอดภัย ของประชาชน	ไม่มี	รูปที่ 54
	4) จัดให้มีเจ้าหน้าที่ความปลอดภัยประจำพื้นที่ ก่อสร้าง เพื่อควบคุมการปฏิบัติตามมาตรการ ป้องกันและแก้ไขผลกระทบอย่างเคร่งครัด	4.4) โครงการจัดให้มีเจ้าหน้าที่ความปลอดภัย ประจำพื้นที่ก่อสร้างในขณะปฏิบัติงาน เพื่อควบคุมการปฏิบัติตามมาตรการป้องกัน และแก้ไขผลกระทบอย่างเคร่งครัด		
	5) บริเวณทางเข้า-ออก ต้องมีเจ้าหน้าที่ดูแลการ เข้า-ออกของเจ้าหน้าที่ คนงาน ยานพาหนะ ต่างๆ ตลอด 24 ชั่วโมง เพื่อความปลอดภัย และความเป็นระเบียบเรียบร้อย	4.5) โครงการจัดให้มีเจ้าหน้าที่รักษาความ ปลอดภัยเพื่อทำหน้าที่ดูแลความปลอดภัย ภายในโครงการตลอด 24 ชั่วโมง	ไม่มี	รูปที่ 30
	6) ควบคุมความประพฤติของคนงานก่อสร้าง ไม่ให้ก่อปัญหาแก่ชุมชน	4.6) โครงการปฏิบัติตามมาตรการที่กำหนดอย่าง เคร่งครัด		
	7) ต้องควบคุมมิให้คนงานในสังกัดเข้าไปในย่าน ที่พักอาศัยใกล้เคียง เพื่อป้องกันประชาชน หวาดระแวงหรือรู้สึกไม่ปลอดภัยในชีวิตและ ทรัพย์สิน	4.7) โครงการปฏิบัติตามมาตรการที่กำหนดอย่าง เคร่งครัด		
	8) กำหนดให้แขนของเครนจะต้องอยู่เฉพาะ ภายในพื้นที่โครงการเท่านั้นไม่ล้ำไปยังพื้นที่ ข้างเคียง	4.8) โครงการจัดให้มีการควบคุมแขนของเครนให้ อยู่ในพื้นที่โครงการ	ไม่มี	รูปที่ 12

ตารางที่ 2.1-2 ผลการปฏิบัติตามมาตรการป้องกันและแก้ไขผลกระทบสิ่งแวดล้อมของโครงการ ก่อสร้างอาคารพักอาศัย พร้อมสิ่งอำนวยความสะดวกของสำนักงาน
ปลัดกระทรวงกลาโหม (พื้นที่ประชาชน) ของสำนักงานสนับสนุน สำนักงานปลัดกระทรวงกลาโหม ระยะก่อสร้าง (ต่อ)

องค์ประกอบทาง สิ่งแวดล้อมและคุณค่า ต่างๆ	มาตรการป้องกันและแก้ไขผลกระทบสิ่งแวดล้อม	ผลการปฏิบัติตามมาตรการฯ	ปัญหา อุปสรรคที่ไม่ สามารถปฏิบัติตาม มาตรการและแนวทางแก้ไข	รูปภาพ ประกอบ
(3) อาชีวอนามัยและ ความปลอดภัย (ต่อ)	9) จัดให้มีผู้ควบคุมการใช้เครนที่มีประสบการณ์ และองค์ความรู้ด้านการยก ควบคุมตลอดเวลาที่ มีการทำการยก รวมทั้งทำแผนการยกก่อน การทำงาน	4.9) โครงการจัดให้มีผู้ควบคุมการใช้เครนที่มี ประสบการณ์และองค์ความรู้ด้านการยก ควบคุมตลอดเวลาที่มีการทำการยกรวมทั้ง ทำแผนการยกก่อนการทำงาน	ไม่มี	รูปที่ 54
	10) การติดตั้งเครน จะต้องมิวิศวกรวิชาชีพเป็นผู้ รับรอง รวมทั้งวิศวกรควบคุมการติดตั้งต้องมี คุณสมบัติ เช่น ผ่านการฝึกอบรมก่อนปฏิบัติ เป็นต้น	4.10) โครงการจัดให้มีการติดตั้งเครน พร้อมทั้งมี วิศวกรวิชาชีพเป็นผู้รับรองรวมทั้งวิศวกร ควบคุมการติดตั้งผ่านการฝึกอบรมก่อน ปฏิบัติ		
	11) ขณะปฏิบัติงาน เมื่อพบว่ามีความเสี่ยงเกิดขึ้น ให้หยุดงานและแจ้งผู้ควบคุมงานหรือวิศวกร ให้ทราบเพื่อทำการแก้ไข	4.11) โครงการได้จัดให้มีเจ้าหน้าที่อาชีวอนามัยและ ความปลอดภัย(จป.)คอยควบคุมดูแลด้านความ ปลอดภัยของสถานที่และคนงานก่อสร้าง เพื่อ สำรวจกิจกรรมที่จะก่อให้เกิดอุบัติเหตุในพื้นที่		
	12) จัดให้มีการประกันภัยความรับผิดชอบตาม กฎหมายต่อชีวิต ร่างกาย และทรัพย์สินของ บุคคลภายนอก และแสดงสำเนาตาราง กรมธรรม์ประกันภัยดังกล่าวไว้ในที่เปิดเผย และเห็นได้ง่าย	4.12) โครงการจัดให้มีกรมธรรม์ประกันภัยชดเชย ความเสียหายในกรณีที่กิจกรรมการก่อสร้าง ของโครงการทำให้เกิดความเสียหายต่อ ทรัพย์สินและโครงสร้างอาคารของผู้พัก อาศัยที่อยู่ข้างเคียงโดยรอบพื้นที่โครงการ	ไม่มี	รูปที่ 49
	13) ในกรณีที่เกิดความเสียหายต่ออาคารข้างเคียง หลักเกณฑ์และเงื่อนไขในการจ่ายเงินชดเชย ค่าเสียหายหรือการดำเนินการแก้ไข ผลกระทบให้กับบุคคลที่ได้รับความเสียหาย ให้เป็นไปตามข้อตกลงระหว่างผู้ที่ได้รับความ	4.13) โครงการจัดให้มีกรมธรรม์ประกันภัยชดเชย ความเสียหายในกรณีที่กิจกรรม		

ตารางที่ 2.1-2 ผลการปฏิบัติตามมาตรการป้องกันและแก้ไขผลกระทบสิ่งแวดล้อมของโครงการ ก่อสร้างอาคารพักอาศัย พร้อมสิ่งอำนวยความสะดวกของสำนักงาน
ปลัดกระทรวงกลาโหม (พื้นที่ประชาชน) ของสำนักงานสนับสนุน สำนักงานปลัดกระทรวงกลาโหม ระยะก่อสร้าง (ต่อ)

องค์ประกอบทาง สิ่งแวดล้อมและคุณค่า ต่างๆ	มาตรการป้องกันและแก้ไขผลกระทบสิ่งแวดล้อม	ผลการปฏิบัติตามมาตรการฯ	ปัญหา อุปสรรคที่ไม่ สามารถปฏิบัติตาม มาตรการและแนวทางแก้ไข	รูปภาพ ประกอบ
(3) อาชีวอนามัยและ ความปลอดภัย (ต่อ)	<p>เสียหายจากเหตุดังกล่าวกับเจ้าของโครงการแต่ หากทั้ง 2 ฝ่าย (เจ้าของโครงการและผู้พักอาศัยที่ อยู่ข้างเคียงที่อาจได้รับผลกระทบ)ไม่สามารถถก ลงร่วมกันได้ให้เข้าสู่กระบวนการตามระเบียบ สำนักนายกรัฐมนตรี ว่าด้วยการพิจารณาชี้ขาด การยุติข้อพิพาทด้วยหน่วยงานของรัฐ และการ ดำเนินคดี พ.ศ. 2561</p> <p>14) จัดให้มีถังดับเพลิงเคมีชนิดมือถือ ไว้ภายใน สำนักงานก่อสร้าง และพื้นที่เก็บวัสดุ เพื่อเตรียม ความพร้อมกรณีเกิดเหตุเพลิงไหม้</p> <p>15) จัดให้มีการเก็บสถิติ การเกิดอุบัติเหตุ และแสดงผลการเกิดอุบัติเหตุในพื้นที่ก่อสร้าง เพื่อนำผลดังกล่าวมาตรวจประเมินประสิทธิภาพ ของการปฏิบัติตามมาตรการป้องกันและแก้ไข และปรับปรุงมาตรการให้เหมาะสมต่อไป</p>	<p>การก่อสร้างของโครงการทำให้เกิดความ เสียหายต่อทรัพย์สินและโครงสร้างอาคาร ของผู้พักอาศัยที่อยู่ข้างเคียงโดยรอบพื้นที่ โครงการ พร้อมทั้งจัดให้มีเจ้าหน้าที่ความ ปลอดภัยดำเนินการรับเรื่องร้องเรียนและ ตรวจสอบบริเวณข้างเคียงพื้นที่โครงการ ตลอดระยะเวลาที่มีการก่อสร้าง</p> <p>4.14) โครงการปฏิบัติตามมาตรการที่กำหนดอย่าง เคร่งครัด</p> <p>4.15) โครงการปฏิบัติตามมาตรการที่กำหนดอย่าง เคร่งครัด</p>	ไม่มี	รูปที่ 47
- โรคติดต่อ ร้ายแรง	<p>(1)โรคติดเชื้อไวรัสโคโรนาสายพันธุ์ใหม่ 2019 (COVID-19)</p> <p>1) การให้ความรู้แก่คนงานก่อสร้างและแรงงานให้มี พฤติกรรมป้องกันโรค กินร้อน ใช้ข้อ ส่วนตัว หมั่นล้างมือ และสวมหน้ากากอนามัย</p>	<p>1.1) โครงการปฏิบัติตามมาตรการที่กำหนดอย่าง เคร่งครัด</p>	ไม่มี	รูปที่ 46 รูปที่ 52

ตารางที่ 2.1-2 ผลการปฏิบัติตามมาตรการป้องกันและแก้ไขผลกระทบสิ่งแวดล้อมของโครงการ ก่อสร้างอาคารพักอาศัย พร้อมสิ่งอำนวยความสะดวกของสำนักงาน ปลัดกระทรวงกลาโหม (พื้นที่ประชาชน) ของสำนักงานสนับสนุน สำนักงานปลัดกระทรวงกลาโหม ระยะก่อสร้าง (ต่อ)

องค์ประกอบทางสิ่งแวดล้อมและคุณค่าต่างๆ	มาตรการป้องกันและแก้ไขผลกระทบสิ่งแวดล้อม	ผลการปฏิบัติตามมาตรการฯ	ปัญหา อุปสรรคที่ไม่สามารถปฏิบัติตามมาตรการและแนวทางแก้ไข	รูปภาพประกอบ
- โรคติดต่อร้ายแรง	<p>2) จัดหาวัสดุอุปกรณ์สำหรับพนักงานอย่างเพียงพอ</p> <p>2.1) จัดหาหน้ากากผ้า หรือหน้ากากอนามัย และอุปกรณ์ป้องกันตนเองขณะปฏิบัติงานอย่างเหมาะสม และเพียงพอ</p> <p>2.2) จัดให้มีที่ล้างมือพร้อมสบู่ หรือจุดบริการเจลแอลกอฮอล์ สำหรับคนงาน อย่างเพียงพอ ทั้งในพื้นที่ บริเวณก่อสร้าง และที่พักคนงาน</p> <p>3) จัดให้มีการคัดกรองเบื้องต้น โดยสังเกตผู้ที่มีอาการเจ็บป่วย เช่น มีไข้ ไอ จาม มีน้ำมูก หรือเหนื่อยหอบ ให้หยุดปฏิบัติงาน และพาไปพบแพทย์ทันที</p> <p>4) จัดให้มีแอลกอฮอล์เจลสำหรับฆ่าเชื้อไว้ให้บริการแก่คนงานก่อสร้าง รวมถึงวัดอุณหภูมิร่างกายก่อนเข้าเขตงานก่อสร้าง</p> <p>5) เมื่อพบผู้มีไข้ ไอ หรืออาการแสดงของผู้ติดเชื้อทางเดินหายใจ ให้แยกผู้ป่วยและพาผู้ป่วยไปพบแพทย์ เพื่อยกระดับมาตรการความปลอดภัยขั้นสูงสุดในเชิงรุก</p> <p>6) ต้องปฏิบัติตามคำแนะนำด้านสาธารณสุข สำหรับสถานที่ก่อสร้าง และที่พักคนงาน ก่อสร้าง ในสถานการณ์การระบาดของโรคติดเชื้อไวรัสโคโรนา 2019 (COVID-19)</p>	<p>1.2) โครงการปฏิบัติตามมาตรการที่กำหนดอย่างเคร่งครัด</p> <p>1.3) โครงการปฏิบัติตามมาตรการที่กำหนดอย่างเคร่งครัด</p> <p>1.4) โครงการปฏิบัติตามมาตรการที่กำหนดอย่างเคร่งครัด</p> <p>1.5) โครงการปฏิบัติตามมาตรการที่กำหนดอย่างเคร่งครัด</p> <p>1.6) โครงการปฏิบัติตามมาตรการที่กำหนดอย่างเคร่งครัด</p>	ไม่มี	รูปที่ 39

ตารางที่ 2.1-2 ผลการปฏิบัติตามมาตรการป้องกันและแก้ไขผลกระทบสิ่งแวดล้อมของโครงการ ก่อสร้างอาคารพักอาศัย พร้อมสิ่งอำนวยความสะดวกของสำนักงาน
ปลัดกระทรวงกลาโหม (พื้นที่ประชาชน) ของสำนักงานสนับสนุน สำนักงานปลัดกระทรวงกลาโหม ระยะก่อสร้าง (ต่อ)

องค์ประกอบทาง สิ่งแวดล้อมและคุณค่า ต่างๆ	มาตรการป้องกันและแก้ไขผลกระทบสิ่งแวดล้อม	ผลการปฏิบัติตามมาตรการฯ	ปัญหา อุปสรรคที่ไม่ สามารถปฏิบัติตาม มาตรการและแนวทางแก้ไข	รูปภาพ ประกอบ
(4) สุขภาพและการ สาธารณสุข - กิจกรรมการ ก่อสร้างและ ขนส่งที่มีต่อ ประชาชนที่พัก อาศัยใกล้เคียง และตามแนว เส้นทาง ขนส่ง	7) จัดให้มีการให้วัคซีนกับคนงานก่อสร้างที่เป็น กลุ่มเสี่ยง เมื่อมีการพัฒนาวัคซีนป้องกันโรค ติดเชื้อไวรัสโคโรนา 2019 (COVID-19) แล้ว	1.7 โครงการมีมาตรการให้คนงานก่อสร้างทุกคน เข้ารับการฉีดวัคซีนป้องกันโรคติดเชื้อไวรัส โคโรนา 2019 (COVID-19) ก่อนเข้าร่วม ปฏิบัติงานในพื้นที่โครงการ	ไม่มี	-
	(1) ผลกระทบด้านคุณภาพอากาศ - ปฏิบัติตามมาตรการและแก้ไขผลกระทบ สิ่งแวดล้อมในหัวข้อด้านคุณภาพอากาศอย่าง เคร่งครัด (2) ผลกระทบด้านเสียง - ปฏิบัติตามมาตรการและแก้ไขผลกระทบ สิ่งแวดล้อมในหัวข้อด้านเสียงอย่างเคร่งครัด (3) ผลกระทบด้านการจัดการน้ำเสีย - ปฏิบัติตามมาตรการและแก้ไขผลกระทบ สิ่งแวดล้อมในหัวข้อด้านอุทกวิทยาและ คุณภาพน้ำผิวดินและการบำบัดน้ำเสียและ สิ่งปฏิกูลอย่างเคร่งครัด (4) ผลกระทบด้านจิตใจ - ปฏิบัติตามมาตรการและแก้ไขผลกระทบ สิ่งแวดล้อมในหัวข้อด้านคุณภาพอากาศและ เสียงอย่างเคร่งครัด	1) โครงการปฏิบัติตามมาตรการที่กำหนดอย่าง เคร่งครัด 2) โครงการปฏิบัติตามมาตรการที่กำหนดอย่าง เคร่งครัด 3) โครงการปฏิบัติตามมาตรการที่กำหนดอย่าง เคร่งครัด 4) โครงการปฏิบัติตามมาตรการที่กำหนดอย่าง เคร่งครัด	ไม่มี	-

ตารางที่ 2.1-2 ผลการปฏิบัติตามมาตรการป้องกันและแก้ไขผลกระทบสิ่งแวดล้อมของโครงการ ก่อสร้างอาคารพักอาศัย พร้อมสิ่งอำนวยความสะดวกของสำนักงาน ปลัดกระทรวงกลาโหม (พื้นที่ประชาชน) ของสำนักงานสนับสนุน สำนักงานปลัดกระทรวงกลาโหม ระยะก่อสร้าง (ต่อ)

องค์ประกอบทางสิ่งแวดล้อมและคุณค่าต่างๆ	มาตรการป้องกันและแก้ไขผลกระทบสิ่งแวดล้อม	ผลการปฏิบัติตามมาตรการฯ	ปัญหา อุปสรรคที่ไม่สามารถปฏิบัติตามมาตรการและแนวทางแก้ไข	รูปภาพประกอบ
- บ้านพักคนงานก่อสร้างที่มีต่อประชาชนที่พักอาศัยใกล้เคียง	<ol style="list-style-type: none"> 1) การจัดการสิ่งแวดล้อมบริเวณบ้านพักคนงานได้ดำเนินการตามมาตรฐานบ้านพักคนงานและข้อกำหนดที่จะเป็นมาตรการในการป้องกันผลกระทบต่อชุมชนตาม “มาตรฐานและแบบก่อสร้างอาคารชั่วคราวสำหรับคนงานก่อสร้างและสถานรับเลี้ยงเด็กก่อนวัยเรียน” (มาตรฐาน ว.ส.ท.) 2) ประสานให้รถของสำนักงานเขตบางซื่อ มาสูบลบตะกอนไปกำจัดพื้นที่ที่เดิม 3) หลังจากการก่อสร้างแล้วเสร็จต้องดำเนินการสูบลบของเสียภายในห้องส้วมและระบบบำบัดน้ำเสียออก โดยให้หน่วยงานที่เกี่ยวข้อง นำไปกำจัดให้ถูกต้องตามหลักสุขาภิบาล หลังจากนั้นจึงปรับปรุงพื้นที่โดยการฝังกลบพร้อมฉีดน้ำยาฆ่าเชื้อ 4) ให้ชุดลอกแนวรางระบายน้ำที่ขุดไว้รอบพื้นที่ก่อสร้างและบ่อดักตะกอนอย่างน้อยปีละ 2 ครั้ง (ก่อนเข้าฤดูฝนและหลังผ่านฤดูฝน) ตลอดระยะเวลาช่วงก่อสร้าง 5) จัดให้มีตะแกรงดักขยะในบ่อพักน้ำสุดท้ายและจัดให้มีเจ้าหน้าที่คอยทำหน้าที่เก็บกวาดมูลฝอยออกจากบ่อดักขยะสุดท้ายก่อนระบายออกสู่ท่อระบายน้ำสาธารณะ 	<ol style="list-style-type: none"> 1) โครงการได้จัดให้คนงานพักในพาร์ทเมนต์ใกล้บริเวณพื้นที่โครงการ ทั้งนี้จัดให้มีหัวหน้างานคอยควบคุมให้อยู่ในความเป็นระเบียบเรียบร้อยตลอดระยะเวลาที่มีการก่อสร้าง 2) โครงการได้ประสานให้รถของสำนักงานเขตบางซื่อมาสูบลบตะกอนไปกำจัดพื้นที่ที่เดิม 3) โครงการปฏิบัติตามมาตรการที่กำหนดอย่างเคร่งครัด 4) โครงการปฏิบัติตามมาตรการที่กำหนดอย่างเคร่งครัด 5) โครงการปฏิบัติตามมาตรการที่กำหนดอย่างเคร่งครัด 	ไม่มี	-

ตารางที่ 2.1-2 ผลการปฏิบัติตามมาตรการป้องกันและแก้ไขผลกระทบสิ่งแวดล้อมของโครงการ ก่อสร้างอาคารพักอาศัย พร้อมสิ่งอำนวยความสะดวกของสำนักงาน
ปลัดกระทรวงกลาโหม (พื้นที่ประชาชน) ของสำนักงานสนับสนุน สำนักงานปลัดกระทรวงกลาโหม ระยะก่อสร้าง (ต่อ)

องค์ประกอบทาง สิ่งแวดล้อมและคุณค่า ต่างๆ	มาตรการป้องกันและแก้ไขผลกระทบสิ่งแวดล้อม	ผลการปฏิบัติตามมาตรการฯ	ปัญหา อุปสรรคที่ไม่ สามารถปฏิบัติตาม มาตรการและแนวทางแก้ไข	รูปภาพ ประกอบ
- บ้านพักคนงาน ก่อสร้างที่มี ต่อประชาชน ที่พั ก อาศัย ใกล้เคียง (ต่อ)	<p>6) เก็บทำลายเศษวัสดุต่างๆ เช่น ขวด ไห กระป๋อง ฯลฯ หรือคลุมให้มิดชิดเพื่อไม่ให้รองรับน้ำได้ จะช่วยกำจัดแหล่งเพาะพันธุ์ยุงได้ดี</p> <p>7) สำรวจและกำจัดแหล่งลูกน้ำยุงลายบริเวณที่พัก เป็นประจำ</p> <p>8) จัดให้มีเจ้าหน้าที่สาธารณสุขเข้ามาฉีดพ่นยา ในกรณีที่โรคไข้เลือดออกกระบาด หรือพบผู้ป่วย บริเวณที่พักอาศัย</p> <p>9) บริเวณที่ปลูกต้นไม้ หากมีต้นไม้หนาแน่น ควรแก้ไข ให้ดูโปร่งตาขึ้น</p> <p>10) ตรวจสอบสุขภาพคนงานก่อนรับเข้าทำงาน และ หลังจากนั้นตรวจสอบสุขภาพคนงานปีละ 1 ครั้ง</p> <p>11) กำจัดยุง และแหล่งเพาะพันธุ์ยุง ก่อนและหลังรื้อ ถอนบ้านพักคนงาน ห้องน้ำ ห้องส้วม โดยวิธี ดังต่อไปนี้</p> <p>(1) ฉีดพ่นยาฆ่ายุงทั้งก่อนและหลังรื้อถอน โดยฉีด พ่นภายหลังเมื่อคนงานทั้งหมดย้ายออกไป หมดแล้ว</p> <p>(2) ใส่ทรายกำจัดลูกน้ำยุงลายในภาชนะที่พบลูกน้ำ</p> <p>(3) ทำความสะอาดพื้นที่ภายหลังการรื้อถอน และเมื่อฉีดพ่นยาแล้วเสร็จทันที</p>	<p>6) โครงการปฏิบัติตามมาตรการที่กำหนดอย่าง เคร่งครัด</p> <p>7) โครงการปฏิบัติตามมาตรการที่กำหนดอย่าง เคร่งครัด</p> <p>8) โครงการปฏิบัติตามมาตรการที่กำหนดอย่าง เคร่งครัด</p> <p>9) โครงการปฏิบัติตามมาตรการที่กำหนดอย่าง เคร่งครัด</p> <p>10) โครงการปฏิบัติตามมาตรการที่กำหนดอย่าง เคร่งครัด</p> <p>11) โครงการปฏิบัติตามมาตรการที่กำหนดอย่าง เคร่งครัด</p>	ไม่มี	-

ตารางที่ 2.1-2 ผลการปฏิบัติตามมาตรการป้องกันและแก้ไขผลกระทบสิ่งแวดล้อมของโครงการ ก่อสร้างอาคารพักอาศัย พร้อมสิ่งอำนวยความสะดวกของสำนักงาน ปลัดกระทรวงกลาโหม (พื้นที่ประชาชน) ของสำนักงานสนับสนุน สำนักงานปลัดกระทรวงกลาโหม ระยะก่อสร้าง (ต่อ)

องค์ประกอบทาง สิ่งแวดล้อมและคุณค่า ต่างๆ	มาตรการป้องกันและแก้ไขผลกระทบสิ่งแวดล้อม	ผลการปฏิบัติตามมาตรการฯ	ปัญหา อุปสรรคที่ไม่ สามารถปฏิบัติตาม มาตรการและแนวทางแก้ไข	รูปภาพ ประกอบ
(5) การป้องกัน อัคคีภัย	1) ห้ามเก็บวัตถุไวไฟหรือวัตถุระเบิดไว้ในอาคารซึ่ง อยู่ในระหว่างการก่อสร้างและที่พักอาศัยของ คนงานก่อสร้างในเขตก่อสร้าง เว้นแต่เก็บไว้ในที่ ซึ่งปลอดภัยเท่าที่จำเป็นแก่การใช้งานประจำวัน เท่านั้น	1) โครงการปฏิบัติตามมาตรการที่กำหนดอย่าง ครบครัด	ไม่มี	รูปที่ 11
	2) จัดทำป้าย “อันตราย” “ห้ามสูบบุหรี่” “ห้ามทำ ให้เกิดประกายไฟ” หรือ “ห้ามพกพาอุปกรณ์ สำหรับจุดไฟหรือติดไฟ” หรือป้ายซึ่งมีข้อความ อื่นที่มีความหมายในทำนองเดียวกัน ตามสภาพ หรือคุณสมบัติของวัตถุไวไฟหรือวัตถุระเบิดไว้ให้ เห็น ได้ชัดเจน ณ บริเวณนั้น และจัดให้มี เจ้าหน้าที่ดูแลมิให้บุคคลที่ไม่เกี่ยวข้องเข้าไปใน บริเวณที่มีการกักเก็บวัตถุไวไฟ หรือวัตถุระเบิด	2) โครงการได้จัดทำและติดตั้งป้าย “อันตราย” “ห้ามสูบบุหรี่” “ห้ามทำให้เกิดประกายไฟ” หรือ “ห้ามพกพาอุปกรณ์สำหรับจุดไฟหรือติดไฟ” หรือ ป้ายซึ่งมีข้อความอื่นที่มีความหมายในทำนอง เดียวกัน และจัดให้มีเจ้าหน้าที่ดูแลมิให้บุคคลที่ไม่ เกี่ยวข้องเข้าไปในบริเวณที่มีการกักเก็บวัตถุไวไฟ หรือวัตถุระเบิด	ไม่มี	รูปที่ 40
	3) จัดให้มีเครื่องดับเพลิงแบบเคลื่อนย้ายได้ และ ต้องมีขนาดบรรจุไม่น้อยกว่าเครื่องละ 10 ปอนด์ อย่างน้อย 1 เครื่องในบริเวณสำนักงาน ภาคสนาม บริเวณที่มีงานเชื่อมโลหะ งานสีที่มี ส่วนผสมของสารตัวทำละลายที่ไวไฟหรือติดไฟ งานที่อาจก่อให้เกิดอัคคีภัย และบริเวณพื้นที่ เก็บเชื้อเพลิงหรือวัตถุไวไฟอื่นๆ รวมถึงในพื้นที่ ก่อสร้างอาคารแต่ละชั้นอย่างน้อยชั้นละ 1 จุด	3) โครงการปฏิบัติตามมาตรการที่กำหนดอย่าง ครบครัด	ไม่มี	รูปที่ 41

ตารางที่ 2.1-2 ผลการปฏิบัติตามมาตรการป้องกันและแก้ไขผลกระทบสิ่งแวดล้อมของโครงการ ก่อสร้างอาคารพักอาศัย พร้อมสิ่งอำนวยความสะดวกของสำนักงาน
ปลัดกระทรวงกลาโหม (พื้นที่ประชาชน) ของสำนักงานสนับสนุน สำนักงานปลัดกระทรวงกลาโหม ระยะก่อสร้าง (ต่อ)

องค์ประกอบทาง สิ่งแวดล้อมและคุณค่า ต่างๆ	มาตรการป้องกันและแก้ไขผลกระทบสิ่งแวดล้อม	ผลการปฏิบัติตามมาตรการฯ	ปัญหา อุปสรรคที่ไม่ สามารถปฏิบัติตาม มาตรการและแนวทางแก้ไข	รูปภาพ ประกอบ
(5) การป้องกัน อัคคีภัย (ต่อ)	<p>4) ในการติดตั้งเครื่องดับเพลิงทุกจุดจะต้องให้ส่วนบนสุดของตัวเครื่องสูงจากระดับพื้นอาคารหรือสถานที่ก่อสร้างไม่เกิน 1.40 เมตร สามารถมองเห็นและใช้สอยได้โดยสะดวก</p> <p>5) ตรวจสอบเครื่องดับเพลิงให้อยู่ในสภาพใช้งานได้ตลอดช่วงที่รื้อถอนและก่อสร้าง โดยตรวจสอบสภาพทุกๆ 6 เดือน</p> <p>6) ติดป้ายแนะนำการใช้อุปกรณ์ดับเพลิงแต่ละตัวไว้บริเวณที่อุปกรณ์ติดตั้งอยู่ เพื่อให้ผู้ที่อยู่ใกล้ที่เกิดเหตุสามารถใช้งานได้ทันที</p> <p>7) จัดให้มีทางหนีไฟและบันไดหนีไฟ รวมทั้งป้ายแสดงทางหนีไฟทุกชั้นของอาคารซึ่งอยู่ในระหว่างการก่อสร้าง และต้องดูแลไม่ให้มีกองวัสดุ เครื่องจักร หรือสิ่งอื่นใดกีดขวางทางหนีไฟและบันไดหนีไฟ ทั้งนี้ ทางหนีไฟต้องมีความกว้างไม่น้อยกว่า 1.10 เมตร และบันไดหนีไฟถ้าเป็นบันไดชั่วคราวจะต้องมีความมั่นคง แข็งแรง และปลอดภัยแก่ผู้ใช้</p> <p>8) จัดให้มีระบบสัญญาณแจ้งเหตุเพลิงไหม้ที่สามารถได้ยินโดยทั่วถึงกันทั้งอาคารเนื่องจากอาคารที่ก่อสร้างเป็นอาคารขนาดใหญ่กำหนดให้มีผู้รับผิดชอบเกี่ยวกับการป้องกันและระงับอัคคีภัย ได้แก่</p>	<p>4) โครงการปฏิบัติตามมาตรการที่กำหนดอย่างเคร่งครัด</p> <p>5) โครงการมีการตรวจสอบเครื่องดับเพลิงให้อยู่ในสภาพใช้งานได้ตลอดช่วงที่ก่อสร้าง ทั้งนี้ได้มีการตรวจสอบสภาพทุกๆ 6 เดือน</p> <p>6) โครงการปฏิบัติตามมาตรการที่กำหนดอย่างเคร่งครัด</p> <p>7) โครงการปฏิบัติตามมาตรการที่กำหนดอย่างเคร่งครัด</p> <p>8) โครงการปฏิบัติตามมาตรการที่กำหนดอย่างเคร่งครัด</p>	ไม่มี	รูปที่ 41

ตารางที่ 2.1-2 ผลการปฏิบัติตามมาตรการป้องกันและแก้ไขผลกระทบสิ่งแวดล้อมของโครงการ ก่อสร้างอาคารพักอาศัย พร้อมสิ่งอำนวยความสะดวกของสำนักงาน ปลัดกระทรวงกลาโหม (พื้นที่ประชาชน) ของสำนักงานสนับสนุน สำนักงานปลัดกระทรวงกลาโหม ระยะก่อสร้าง (ต่อ)

องค์ประกอบทาง สิ่งแวดล้อมและคุณค่า ต่างๆ	มาตรการป้องกันและแก้ไขผลกระทบสิ่งแวดล้อม	ผลการปฏิบัติตามมาตรการฯ	ปัญหา อุปสรรคที่ไม่ สามารถปฏิบัติตาม มาตรการและแนวทางแก้ไข	รูปภาพ ประกอบ
(5) การป้องกัน อัคคีภัย (ต่อ)	<p>ผู้จัดการโครงการ หรือผู้ควบคุมการก่อสร้าง เพื่อกำหนดแผนงานป้องกัน และควบคุม เหตุการณ์เมื่อเกิดเหตุอัคคีภัยภายในพื้นที่ ก่อสร้างโครงการ</p> <p>9) จัดให้มีอุปกรณ์ป้องกันอัคคีภัยเป็นแบบ ถึงดับเพลิงผงเคมีแห้ง ขนาด 10 ปอนด์ ไว้ ประจำพื้นที่ก่อสร้างในบริเวณต่างๆ เพื่อความ พร้อมในกรณีเกิดเหตุฉุกเฉินจากกิจกรรมที่เสี่ยง ต่ออัคคีภัย ได้แก่ งานเชื่อม หรืองานที่มีการใช้ แก๊สเชื้อเพลิง เป็นต้น โดยจะติดตั้งไว้ในบริเวณ ต่างๆ ดังนี้</p> <ul style="list-style-type: none"> - สำนักงานควบคุมการก่อสร้าง จำนวน 1 ถึง - พื้นที่เก็บวัสดุก่อสร้าง จำนวน 3 ถึง - พื้นที่ก่อสร้างตัวอาคารในชั้นต่างๆ ชั้นละ 2 ถึง <p>10) ได้จัดให้มีกล้องวงจรปิดรอบพื้นที่ก่อสร้าง เพื่อช่วยในการตรวจสอบสถานภาพของพื้นที่ โดยมีห้องควบคุมที่สำนักงานก่อสร้างโครงการ รวมถึงจะจัดให้มีการอบรมการใช้อุปกรณ์ ดับเพลิงแก่คนงานและซ้อมการอพยพคนกรณี เพลิงไหม้</p>	<p>9) โครงการปฏิบัติตามมาตรการที่กำหนดอย่าง เคร่งครัด</p> <p>10) โครงการจัดให้มีกล้องวงจรปิด CCTV ติดไว้ บริเวณโครงการ และจัดให้มีการอบรมการใช้ อุปกรณ์ดับเพลิงแก่คนงานและซ้อมการอพยพ คนกรณีเพลิงไหม้</p>	<p>ไม่มี</p> <p>ไม่มี</p>	<p>รูปที่ 41</p> <p>รูปที่ 35</p>

ตารางที่ 2.1-2 ผลการปฏิบัติตามมาตรการป้องกันและแก้ไขผลกระทบสิ่งแวดล้อมของโครงการ ก่อสร้างอาคารพักอาศัย พร้อมสิ่งอำนวยความสะดวกของสำนักงาน
ปลัดกระทรวงกลาโหม (พื้นที่ประชาชน) ของสำนักงานสนับสนุน สำนักงานปลัดกระทรวงกลาโหม ระยะก่อสร้าง (ต่อ)

องค์ประกอบทาง สิ่งแวดล้อมและคุณค่า ต่างๆ	มาตรการป้องกันและแก้ไขผลกระทบสิ่งแวดล้อม	ผลการปฏิบัติตามมาตรการฯ	ปัญหา อุปสรรคที่ไม่ สามารถปฏิบัติตาม มาตรการและแนวทางแก้ไข	รูปภาพ ประกอบ
(6) สุนทรียภาพ (ต่อ)	1) จัดให้มีรั้วสูง 6 เมตร รอบโครงการ โดยช่วงประตูทางเข้าออกชั่วคราว จัดทำเป็นประตูผ้าใบเลื่อนที่เปิดเฉพาะช่วงรถเข้า-ออกโครงการ	1) โครงการได้ติดตั้งรั้ว Metal Sheet สูง 6 เมตร ล้อมรอบพื้นที่ก่อสร้างโครงการเพื่อบดบังทัศนียภาพที่เกิดจากการก่อสร้างพร้อมจัดให้มีประตูเข้า-ออกปิดทึบตลอดเวลา(เปิดเฉพาะเมื่อมีรถเข้า-ออก)	ไม่มี	รูปที่ 3
	2) ติดตั้งตาข่าย (Mesh Sheet) หรือผ้าใบที่มีความมั่นคงแข็งแรงปิดคลุมด้านนอกโดยรอบโครงสร้างอาคารในระหว่างการก่อสร้าง หรือด้านนอกของนั่งร้านในระหว่างก่อสร้างโครงสร้างอาคาร เพื่อป้องกันฝุ่นละอองฟุ้งกระจายและลดผลกระทบด้านทัศนียภาพ	2) โครงการได้ติดตั้งตาข่าย (Mesh Sheet) หรือผ้าใบที่มีความมั่นคงแข็งแรงปิดคลุมด้านนอกโดยรอบโครงสร้างอาคารในระหว่างการก่อสร้างหรือด้านนอกของนั่งร้านในระหว่างก่อสร้างโครงสร้างอาคาร เพื่อป้องกันฝุ่นละอองฟุ้งกระจายและลดผลกระทบด้านทัศนียภาพ	ไม่มี	รูปที่ 5
	3) เมื่องานก่อสร้างแล้วเสร็จ ให้รื้อถอนนั่งร้านอาคารต่างๆ สำหรับงานก่อสร้างออก และจัดทำพื้นที่สีเขียวตามตำแหน่งที่เสนอในรายงานการประเมินผลกระทบสิ่งแวดล้อม	3) โครงการได้มีกำหนดการที่จะรื้อถอนนั่งร้านอาคารต่างๆสำหรับงานก่อสร้างออก เมื่องานก่อสร้างแล้วเสร็จ และจะจัดทำพื้นที่สีเขียวตามตำแหน่งที่เสนอในรายงานการประเมินผลกระทบสิ่งแวดล้อม		

รูปประกอบการปฏิบัติตามมาตรการป้องกันและแก้ไขผลกระทบสิ่งแวดล้อมในระยะก่อสร้าง มีรายละเอียด ดังนี้

มาตรการทั่วไป



รูปที่ 1 ป้ายประชาสัมพันธ์มาตรการโครงการ



รูปที่ 2 กล่องรับเรื่องร้องเรียน

ระยะก่อสร้าง

ทรัพยากรทางกายภาพ

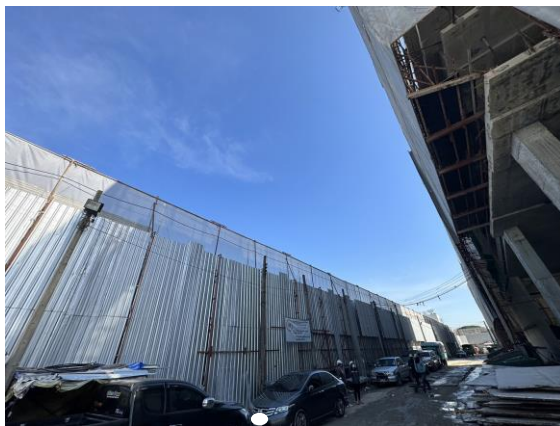

รูปที่ 3 รั้วเมทัลชีท และ mesh sheet รอบโครงการ



รูปที่ 4 รางระบายน้ำรอบโครงการ



รูปที่ 5 ตาข่ายกันฝุ่นรอบตัวอาคารโครงการ



รูปที่ 6 ประตูทางเข้า-ออก ปิดทึบ

รายงานผลการปฏิบัติตามมาตรการป้องกันและแก้ไขผลกระทบสิ่งแวดล้อม และมาตรการติดตามตรวจสอบผลกระทบสิ่งแวดล้อม
โครงการ ก่อสร้างอาคารพักอาศัย พร้อมสิ่งอำนวยความสะดวกของ สป. (พื้นที่ประชาชน)
สำนักงานสนับสนุน สำนักงานปลัดกระทรวงกลาโหม ประจำเดือนกรกฎาคม-ธันวาคม 2565



รูปที่ 7 ป้ายรายละเอียดโครงการ



รูปที่ 8 จุดล้างล้อ



รูปที่ 9 mesh sheet บนอาคารแต่ละชั้น



รูปที่ 10 ผ้าใบคลุมรถบรรทุก



รูปที่ 11 ป้ายเตือนสารเคมีอันตราย



รูปที่ 12 Caisson Drilling

รายงานผลการปฏิบัติตามมาตรการป้องกันและแก้ไขผลกระทบสิ่งแวดล้อม และมาตรการติดตามตรวจสอบผลกระทบสิ่งแวดล้อม
โครงการ ก่อสร้างอาคารพักอาศัย พร้อมสิ่งอำนวยความสะดวกของ สป. (พื้นที่ประชาชน)
สำนักงานสนับสนุน สำนักงานปลัดกระทรวงกลาโหม ประจำเดือนกรกฎาคม-ธันวาคม 2565



รูปที่ 13 ระบบสเปรย์น้ำลดฝุ่น



รูปที่ 14 ป้ายแสดงผลการตรวจวัดฝุ่นหน้าโครงการ



รูปที่ 15 ป้ายจำกัดความเร็วรถ

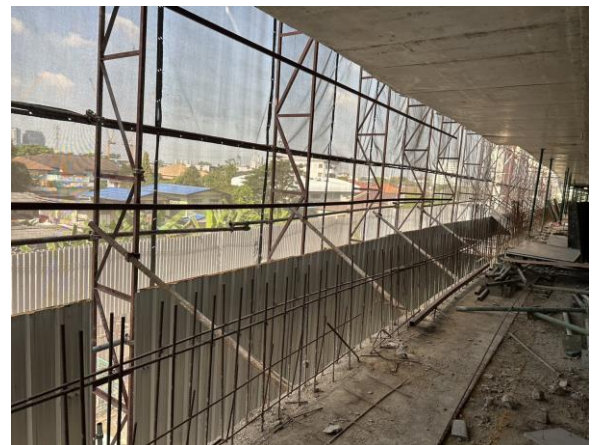

รูปที่ 16 กำแพงกันเสียงโดยรอบอาคารโครงการ



รูปที่ 17 การแต่งกายของคณงานก่อสร้าง



รูปที่ 18 การตรวจวัดคุณภาพน้ำในพื้นที่โครงการ



รูปที่ 19 กองวัสดุก่อสร้าง

รูปที่ 20 ฉีดพรมถนนในพื้นที่โครงการ

ทรัพยากรชีวภาพ



รูปที่ 21 ถังบำบัดน้ำเสียสำเร็จรูป

รูปที่ 22 บ่อตรวจคุณภาพน้ำทิ้ง

คุณค่าการใช้ประโยชน์ของมนุษย์



รูปที่ 23 ถังน้ำสำรอง

รูปที่ 24 ห้องน้ำคณงานก่อสร้าง



รูปที่ 25 จุดทิ้งมูลฝอยแยกประเภท



รูปที่ 26 จุดทิ้งมูลฝอยรวม

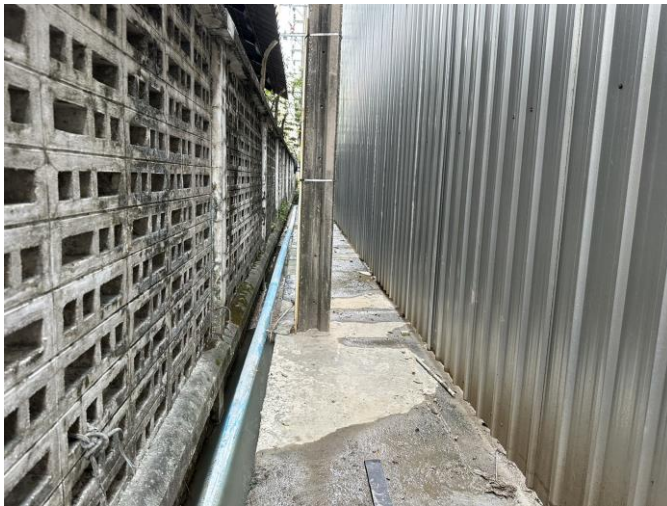

รูปที่ 27 รางระบายน้ำ



รูปที่ 28 ระบบจ่ายไฟฟ้า



รูปที่ 29 ป้ายห้ามจอด



รูปที่ 30 เจ้าหน้าที่รักษาความปลอดภัย

รายงานผลการปฏิบัติตามมาตรการป้องกันและแก้ไขผลกระทบสิ่งแวดล้อม และมาตรการติดตามตรวจสอบผลกระทบสิ่งแวดล้อม
โครงการ ก่อสร้างอาคารพักอาศัย พร้อมสิ่งอำนวยความสะดวกของ สป. (พื้นที่ประชาชน)
สำนักงานสนับสนุน สำนักงานปลัดกระทรวงกลาโหม ประจำเดือนกรกฎาคม-ธันวาคม 2565



รูปที่ 31 ป้ายรายละเอียดโครงการ



รูปที่ 32 ป้ายประชาสัมพันธ์โครงการ



รูปที่ 33 หลอดไฟในพื้นที่โครงการ



รูปที่ 34 สัญญาณไฟกระพริบ

คุณค่าต่อคุณภาพชีวิต

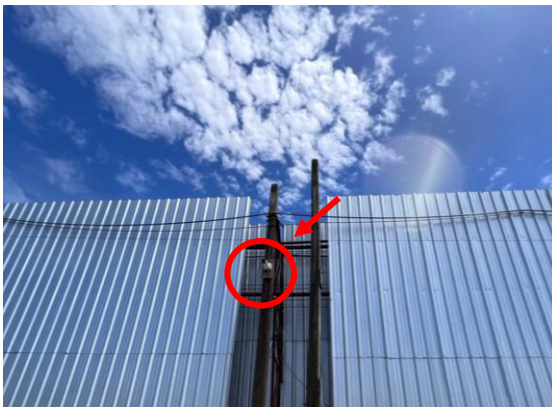

รูปที่ 35 กล้องวงจรปิด CCTV



รูปที่ 36 การจัดประชุมรับฟังความคิดเห็น
ประชาชน

รายงานผลการปฏิบัติตามมาตรการป้องกันและแก้ไขผลกระทบสิ่งแวดล้อม และมาตรการติดตามตรวจสอบผลกระทบสิ่งแวดล้อม
โครงการ ก่อสร้างอาคารพักอาศัย พร้อมสิ่งอำนวยความสะดวกของ สป. (พื้นที่ประชาชน)
สำนักงานสนับสนุน สำนักงานปลัดกระทรวงกลาโหม ประจำเดือนกรกฎาคม-ธันวาคม 2565



รูปที่ 37 ห้องพยาบาล



รูปที่ 38 กล่องปฐมพยาบาล



รูปที่ 39 อุปกรณ์ป้องกันอันตรายส่วนบุคคล



รูปที่ 40 ป้ายห้ามสูบบุหรี่



รูปที่ 41 อุปกรณ์ดับเพลิง



รูปที่ 42 ป้ายเตือนสารเคมีอันตราย

รายงานผลการปฏิบัติตามมาตรการป้องกันและแก้ไขผลกระทบสิ่งแวดล้อม และมาตรการติดตามตรวจสอบผลกระทบสิ่งแวดล้อม
โครงการ ก่อสร้างอาคารพักอาศัย พร้อมสิ่งอำนวยความสะดวกของ สป. (พื้นที่ประชาชน)
สำนักงานสนับสนุน สำนักงานปลัดกระทรวงกลาโหม ประจำเดือนกรกฎาคม-ธันวาคม 2565



รูปที่ 43 ป้ายเตือนอันตรายเขตก่อสร้าง



รูปที่ 44 ป้ายแสดงกฎระเบียบในพื้นที่โครงการ



รูปที่ 45 ป้ายทางหนีไฟ



รูปที่ 46 ป้ายมาตรการโควิด-19



รูปที่ 47 ป้ายสถิติการเกิดอุบัติเหตุ



รูปที่ 48 การลงพื้นที่รับเรื่องร้องเรียน



รูปที่ 49 การลงพื้นที่เยี่ยมเยียนผู้ที่ได้รับผลกระทบ



รูปที่ 50 จุดลงทะเบียน



รูปที่ 51 ป้ายแสดงสัญลักษณ์เขตอันตราย



รูปที่ 52 อบรมก่อนปฏิบัติงาน



รูปที่ 53 หัวหน้าคนงาน



รูปที่ 54 เจ้าหน้าที่ความปลอดภัย

รายงานผลการปฏิบัติตามมาตรการป้องกันและแก้ไขผลกระทบสิ่งแวดล้อม และมาตรการติดตามตรวจสอบผลกระทบสิ่งแวดล้อม
โครงการ ก่อสร้างอาคารพักอาศัย พร้อมสิ่งอำนวยความสะดวกของ สป. (พื้นที่ประชาชน)
สำนักงานสนับสนุน สำนักงานปลัดกระทรวงกลาโหม ประจำเดือนกรกฎาคม-ธันวาคม 2565



รูปที่ 55 จุดล้างมือ และจุดคัดกรองก่อนเข้า